



Aumento en el arriendo de 2022: cómo calcular cuánto le pueden subir

■ 17 ANÁLISIS



Los incendios siguen asolando varias zonas de Argentina en plena ola de calor

■ 20 CONTRAPORTADA



Alimentos en el país tuvieron el mayor aumento en años

■ 16 ECONOMÍA

Diario del Huila

Lo nuestro a diario

www.diariodelhuila.com

Fundado en 1966 / Huila-Colombia / ISSN 2215-8952 - 22 págs. - año LV - No. 19.872

\$ 1500



Asesinada en medio de una riña

■ Cuatro jóvenes mujeres, en medio de la ingesta de licor se trenzaron en una violenta riña, al parecer por motivos pasionales. El saldo es de una de las jóvenes, asesinada y otras dos heridas. El lamentable hecho se registró en horas de la madrugada de ayer en zona rural del municipio de San Agustín.

Página 4

Arli, moda y confección, emprendimiento hecho con pasión

■ Una marca de todos y para todos, así define Liceth Collazos su emprendimiento de trajes de baño, Arli, moda y confección. Aunque emprender no es fácil, y la pandemia no ayudó a muchos negocios, en este caso permitió que su modelo de negocio se halla visto posicionado y potenciado. La empresa genera tres empleos directos y dos indirectos. Alístese para declarar renta y pagar impuestos en 2022.

Páginas 10 y 11

Cuando los males se juntan

Páginas 6 y 7

¿Cómo estamos en metas de vacunación?

Páginas 2 y 3

Tras 20 años en una silla de ruedas espera volver a caminar

Página 9

Esposa de huilense secuestrado en Tibú suplica que sea liberado

■ Un ingeniero del departamento del Huila que presta sus servicios a una de las empresas contratistas de Ecopetrol en el municipio de Tibú, fue secuestrado por hombres armados, en medio de los hostigamientos a las instalaciones de la policía en esta población del Norte de Santander. Su esposa clama a los captores que le permita regresar a su hogar.

Página 5

Primer Plano

¿Cómo estamos en metas de vacunación?

■ Colombia planteó nuevas metas en el Plan Nacional de Vacunación, con el objetivo de ampliar las coberturas de inmunización y hacerle frente a las nuevas variantes de COVID-19. ¿Cómo está el Huila y Neiva en cuanto a cobertura?

DIARIO DEL HUILA, PRIMER PLANO

Por: Amaury Machado Rueda
Fotografías: Suministradas

Con el objetivo de hacerle frente a variantes como ómicron y proteger a la población colombiana, desde el Ministerio de Salud y Protección Social se han planteado nuevas metas en el Plan Nacional de Vacunación contra el covid-19. Al 31 de enero, se busca que el 80% de la población tenga al menos una dosis, el 63% de segundas dosis, y se cuente con 5,8 de dosis de refuerzo.

Además, al 16 de febrero, se deberá contar con el 82% de la población con una dosis, el 70% con dos dosis, y 7,1 millones de refuerzos aplicados. Esto, con el fin de proteger a las personas ante el pico de ómicron.

El Ministerio de Salud indicó que es importante recordar que la dosis de refuerzo está para mayores de 18 años que completaron su esquema hace 4 meses, y que el país tiene disponibilidad de vacunas para toda la población mayor a 3 años. Por último, recalcó que “Es fundamental que los mayores de 50 años que aún no se han aplicado la vacuna de refuerzo lo hagan ya, para evitar que el pico de contagios que viene registrando el país, afecte su salud y la de quienes les rodean. Es el momento de acudir y cuidarnos entre todos”.

Mientras tanto en el departamento del Huila continúan avanzando los contagios de manera acelerada. Entre viernes y sábado se confirmaron 7 personas fallecidas por causa del virus Sarscov2; y 23 municipios acumulan conta-



El Ministerio de Salud busca que a 31 de enero, el 80% de la población en Colombia tenga al menos una dosis, el 63% de segundas dosis, y se cuente con 5,8 de dosis de refuerzo.

gios, de acuerdo al reporte del Ministerio de Salud. Por ello reitera el llamado es a acudir con prontitud a los puestos de vacunación.

Cumplimiento de metas en el Huila

De acuerdo con el reporte de Secretaría de Salud del Huila, con corte de 14 de enero de 2021, de 1.484.710 del total de dosis asignadas en los 37 municipios, se han aplicado un total de 1.435.389 dosis en todo el departamento, significando un cumplimiento del 96,7%.

La gran mayoría de los municipios registran un cumplimiento superior al 90% de dosis aplicadas. Sin embargo hay tres de ellos que todavía presentan un leve rezago en el plan de vacunación, el primero es Suaza, que de 23.849 dosis asignadas, ha logrado la aplicación de 20.565 dosis, lo que representa un 87,6%.

Le sigue Pitalito, que de 141.190 dosis asignadas, ha logrado la aplicación de 126.000 dosis, reflejando un cumplimiento del 89,2%. Y el municipio de

Guadalupe, cuyas 21.345 dosis asignadas, solo 19.075 han sido aplicadas, con un 89,4% de cumplimiento.

Otros municipios que también necesitan reforzar el accionar hacia el cumplimiento de dosis aplicadas, según cifras de las autoridades de salud, son Acevedo, Gigante, Iquira, Nátaga, San

De acuerdo con el reporte de Secretaría de Salud del Huila, con corte de 14 de enero de 2021, de 1.484.710 del total de dosis asignadas en los 37 municipios, se han aplicado un total de 1.435.389 dosis en todo el departamento, significando un cumplimiento del 96,7%.



En municipios como Pitalito, se adelantan estrategias de control a los protocolos de bioseguridad en los sectores de la economía, a la par con el avance en lograr el cumplimiento en el plan de vacunación.



GOBERNACIÓN DEL HUILA
SECRETARÍA DE EDUCACIÓN
FONDO NACIONAL DE PRESTACIONES SOCIALES DEL MAGISTERIO



AVISA:

A las personas que se crean con derecho a reclamar las prestaciones sociales del (la) docente fallecido (a) y relacionado a continuación; que se presenten a constituirse en parte, dentro de los quince (15) días siguientes a esta publicación en la oficina del Fondo Nacional de Prestaciones Sociales del Magisterio- Regional Huila, ubicado en la Gobernación del Huila - Piso 4 Secretaría de Educación Departamental.

DOCENTE FALLECIDO

MARY ESCOBAR DE ORTIGOZA C. C. 26.519.865 expedida en La Plata

MILENA OLIVEROS CRESPO
SECRETARÍA DE EDUCACIÓN

PRIMER AVISO

Primer Plano

Agustín y Tello.

Contrario a esto, municipios como Timaná, Oporapa, Algeciras, Teruel, Timaná, registran un cumplimiento superior al 99,5% de aplicación de las dosis de vacunas contra el Covid-19.

En Pitalito, municipio que después de Neiva presenta el mayor número de contagios diarios, la Administración Municipal trabaja articuladamente para evitar nuevos contagios por Covid-19. Junto con diferentes entidades y la fuerza pública realizan desde el viernes, 14 de enero, jornadas de inspección, vigilancia y control a eventos y lugares presenciales de carácter público o privado que impliquen asistencia masiva, con el fin de verificar el cumplimiento de los protocolos de bioseguridad, sensibilizando y acompañando a la comunidad. Yadira Rojas Carvajal, secretaria de esa cartera en Pitalito, se refirió a esta estrategia que se ha diseñado.

“Adelantamos esta estrategia dentro del plan integral por la seguridad ciudadana, donde nos desplazamos a las calles, nos volcamos al microcentro de la ciudad de Pitalito para generar visitas a los diferentes sectores económicos, donde es importante continuar el cumplimiento de protocolos de bioseguridad, y además dar



En el Huila, se han aplicado un total de 1.435.389 dosis en todo el departamento, significando un cumplimiento del 96,7%.

cumplimiento a todas las normativas vigentes para avanzar en el plan nacional de vacunación. Recordemos que la resolución 777 donde se contemplan todas las actividades para la reactivación económica cómo se deben cumplir los protocolos de bioseguridad, por supuesto la exigen-

cia del carné de vacunación de acuerdo al decreto 1615, y también por la circular 003 del Ministerio de Trabajo, donde las personas que atienden esos establecimientos deben tener esquemas de vacunación completos. Es importante el compromiso de todos los sectores económicos, sociales y de toda la ciudadanía en el uso de la mascarilla, el lavado de manos, el distanciamiento y por supuesto la vacunación”.

Añadió que, “para aquellos que les falta su se-

gunda dosis o la tercera dosis de refuerzo, en el parque principal del municipio de Pitalito está el punto de vacunación, en el parque principal de Bruselas, en las sedes principales de la ESE Manuel Castro Tovar sede Paraíso, Cálamo, sede del puesto de salud de Bruselas, en la corporación IPS de la carrera quinta y en Salud Vital de la carrera 1B, y en el centro comercial Gran Plaza San Antonio, ahí pueden acercarse”.

En Neiva

Según datos de la Secretaría de Salud de Neiva, el 65% de los habitantes de la ciudad ya cuentan con el esquema completo de vacunas contra el COVID-19. Es de decir, de los 367.400 habitantes que recomienda el DANE deben vacunarse, 238.810 ya tienen las dos dosis.

Entre tanto, con solo una dosis hay 309.210 personas, que equivale al 85% de la población susceptible de vacunación. Aunque las cifras son alentadoras y, gracias a ello, se espera que el cuarto pico de la pandemia no congestione los servicios hospitalarios, la invitación a la población que falta por vacunarse o por completar su esquema, es que lo haga rápido.

La Administración Municipal, en un trabajo mancomunado con la Secretaría de Salud, tiene a disposición de la comunidad 24 puntos de vacunación en diferentes lugares de la ciudad, sitios estratégicos como los centros comerciales.

“Pienso que hemos hecho un trabajo muy importante en la aplicación de las segundas dosis, nos volcamos a buscar la comunidad para completarle su esquema de vacunación y eso nos permite que hoy esté con un esquema completo el 65% de la población que se debe vacunar, es decir ya tienen las dos dosis. Seguimos avanzando en las primeras dosis, porque esta situación de alerta que vive el país y la ciudad de Neiva por la llegada de distintas cepas del virus, hace que la gente tome conciencia y acuda a los puntos de vacunación”, expresó la secretaria de Salud de Neiva, Lina María Rivas Dussán.

Precisó la funcionaria que Neiva ya tiene el 65% de la población con el esquema completo, es decir dos dosis, pero que es muy importante que la comunidad entienda que el refuerzo, tercera dosis, es necesario para seguir contando con la protección contra el virus. Por esto, las personas que ya cumplieron cuatro meses de haber recibido la segunda dosis, pueden aplicarse la tercera.

“Ya la variante ómicron está en Neiva, lo confirmó el Instituto Nacional de Salud, pero lo importante es que si nos contagiamos ya tengamos el esquema de vacunación completo, ojalá con la tercera dosis de acuerdo al grupo etario al que pertenecemos”, concluyó la Lina María Rivas Dussán.

Según datos de la Secretaría de Salud de Neiva, el 65% de los habitantes de la ciudad ya cuentan con el esquema completo de vacunas contra el COVID-19. Es de decir, de los 367.400 habitantes que recomienda el DANE deben vacunarse, 238.810 ya tienen las dos dosis.

REPORTE DEL 14/01/2022 (HORA DE CORTE 04:30PM)

MUNICIPIO	IPS	DOSES ASIGNADAS	DOSES APLICADAS DIA	CUMPLIMIENTO DEL DIA	DOSES APLICADAS ACUMULADAS	CUMPLIMIENTO ACUMULADO
NEIVA	MUNICIPIO DE NEIVA	575.872	2.879	0,5%	567.200	99,5%
ACEVEDO	ESE HOSPITAL SAN FRANCISCO JAVIER DE ACEVEDO	26.545	125	0,5%	24.812	93,5%
AGRADO	ESE HOSPITAL SAN ANTONIO DE AGRADO	10.805	25	0,2%	10.734	99,3%
AIFE	ESE HOSPITAL SAN CARLOS DE AIFE	21.840	41	0,2%	21.538	99,1%
ALGECIRAS	ESE HOSPITAL MUNICIPAL DE ALGECIRAS	24.874	85	0,3%	24.795	99,7%
ALTAMIRA	HOSPITAL MUNIO PAL NUESTRA SEÑORA DE GUADALUPE	6.200	44	0,7%	6.018	97,1%
BARAYA	ESE HOSPITAL TULLA DURAN DE BORRERO DE BARAYA	10.893	92	0,8%	10.799	99,1%
CAMPDALEGRE	E.S.E. HOSPITAL DEL ROSARIO DE CAMPOLEGRE	47.205	126	0,3%	46.108	97,7%
COLOMBIA	ESE ANA SILVIA MALDONADO JIMENEZ DE COLOMBIA	9.826	85	0,9%	9.638	98,1%
ELÍAS	ESE SAN FRANCISCO DE ASIS DE ELÍAS	6.565	0	0,0%	6.526	99,4%
GARZÓN	ESE MARÍA AUXILIADORA DE GARZÓN P. SAN VICENTE DE PAUL	102.185	373	0,4%	101.291	99,1%
GIGANTE	ESE HOSPITAL SAN ANTONIO GIGANTE	30.894	184	0,6%	29.164	94,4%
GUADALUPE	HOSPITAL MUNICIPAL NUESTRA SEÑORA DE GUADALUPE	21.345	94	0,4%	19.075	89,4%
HOBO	ESE HOSPITAL LOCAL MUNICIPAL DE HOBO	9.683	27	0,3%	9.316	96,2%
IQUIRÁ	ESE HOSPITAL MARIA AUXILIADORA DE IQUIRÁ	11.829	54	0,5%	10.943	92,5%
ISNOS	ESE HOSPITAL SAN JOSE DE ISNOS	27.634	96	0,3%	26.967	97,6%
LA ARGENTINA	ESE JUAN RAMON NUÑEZ PALAOS DE LA ARGENTINA	16.190	120	0,7%	15.997	98,8%
LA PLATA	ESE SAN SEBASTIAN DE LA PLATA Y ESE SAN ANTONIO DE RADUA	70.825	0	0,0%	68.300	96,4%
NATAGA	ESE HOSPITAL LUIS ANTONIO MOJICA DE NATAGA	7.570	0	0,0%	6.969	92,1%
OPORAPA	ESE DEVID MOLINA NUÑEZ DE OPORAPA	11.853	31	0,2%	11.838	99,9%
PAICOL	E.S.E SANTA ROSA DE LIMA DE PAICOL	8.285	56	0,7%	8.224	99,1%
PALERMO	ESE SAN FRANCISCO DE ASIS DE PALERMO	31.877	179	0,6%	31.118	97,6%
PALESTINA	ESE CAMILO TRUJILLO SILVA DE PALESTINA	13.206	87	0,7%	12.979	98,3%
PITAL	ESE CENTRO DE SALUD SAN JUAN DE DIOS DEL PITAL	14.813	50	0,3%	14.588	98,5%
PITALITO	ESE MANUEL CASTRO TOVAR DE PITALITO Y ESE SAN ANTONIO	143.190	1.603	1,1%	126.000	89,2%
RIVERA	E.S.E HOSPITAL DIVINO NIÑO DE RIVERA	31.505	59	0,2%	30.918	98,1%
SALADOBLANCO	ESE NUESTRA SEÑORA DE LAS MERCEDES DE SALADOBLANCO	11.406	20	0,2%	11.126	97,5%
SAN AGUSTÍN	E.S.E. HOSPITAL ARSENIO REPEZO VANEGAS DE SAN AGUSTIN	34.960	176	0,5%	31.728	90,8%
SANTA MARÍA	ESE NUESTRA SEÑORA DEL CARMEN DE SANTA MARIA	12.382	70	0,6%	12.101	97,7%
SUAZA	E.S.E. HOSPITAL NUESTRA SEÑORA DE FÁTIMA DE SUAZA	23.489	107	0,5%	20.565	87,6%
TARQUI	ESE HOSPITAL SAN ANTONIO DE TARQUI	18.821	185	1,0%	17.952	95,4%
TESALIA	ESE HOSPITAL SANTA TERESA DE TESALIA	15.233	52	0,3%	15.066	98,9%
TELLO	ESE MIGUEL BARRETO LOPEZ DE TELLO	15.236	77	0,5%	14.257	93,6%
TERUEL	ESE HOSPITAL SAN ROQUE DE TERUEL	10.934	47	0,4%	10.830	99,0%
TIMANÁ	ESE HOSPITAL SAN ANTONIO DE TIMANÁ	24.954	88	0,4%	24.806	99,4%
VILLAVIEJA	ESE HOSPITAL PERPETUO SOCORRO DE VILLAVIEJA	9.724	106	1,1%	9.257	95,2%
YAGUARÁ	ESE HOSPITAL LAURA PERDOMO DE GARCIA DE YAGUARÁ	16.120	49	0,3%	15.756	97,7%
TOTAL		1.484.829	7.581	0,5%	1.435.389	96,7%

	Total dosis entregadas por el MSPS.	Total dosis Aplicadas acumuladas	% Dosis Aplicadas
TOTAL HUILA	1.503.710	1.435.389	96,5%

Cumplimiento de aplicación de dosis de vacuna en el Huila. Fuente Secretaría de Salud Departamental.

Judicial

Joven asesinada en medio de una riña en San Agustín

■ Cuatro jóvenes mujeres, en medio de la ingesta de licor se trenzaron en una violenta riña, al parecer por motivos pasionales. El saldo es de una de las jóvenes, asesinada y otras dos heridas. El lamentable hecho se registró en horas de la madrugada de ayer en zona rural del municipio de San Agustín.

DIARIO DEL HUILA, JUDICIAL

Por: Amaury Machado Rueda
Fotografías: Suministradas

En una riña que se presentó entre mujeres, fue asesinada Yurani Andrea Samboní, de 20 años de edad. El hecho de intolerancia ocurrió hacia las 3:40 de la madrugada del domingo anterior, en una vivienda en la vereda El Retiro del corregimiento del Alto del Obispo, en zona rural del municipio de San Agustín, Huila.

Según se ha logrado conocer, el reprochable caso ocurrió en una fiesta donde se encontraba departiendo la joven Yurani Andrea, y en medio de la celebración y la ingesta de licor, varias personas terminaron involucradas en una riña, luego de que al parecer, otra mujer ingresara hasta la vivienda y atacara con arma cortopunzante a la joven Samboní.

La víctima recibió una herida mortal en el pecho, y pese a que fue auxiliada y trasladada hasta el Hospital Arsenio Repizo de San Agustín, falleció debido a la gravedad de la herida.

En el evento, otras dos mujeres más resultaron heridas, las cuales fueron identificadas como Dexi Geovana Jiménez Ortiz, quien sufrió una lesión en una de sus axilas, y Estefani Melisa Zúñiga Erazo, quien resultó con heridas en el brazo izquierdo y la nariz.

El comandante del Departamento de Policía Huila, coronel Harold Mauricio Barrera Gantiva, confirmó este hecho de intolerancia ocurrido en el sur del Huila. “Siendo aproximadamente las 3:40 de la mañana del domingo, fuimos informados por el hospital Arsenio Repizo del municipio de San Agustín, del ingreso de tres mujeres heridas por arma blanca, provenientes de la vereda El Retiro, a dos horas de la zona urbana. Según información recopilada con los testigos y familiares de las víctimas, al interior de la vivienda donde varias personas se encontraban consumiendo bebidas alcohólicas, se presenta una riña entre varias mujeres, resultando lesionadas las tres femeninas, producto de la intolerancia social asociada a los temas pasionales”.

Así mismo, el Oficial de la Policía confirmó el deceso de una de las mujeres. “Es de anotar que una de las víctimas, de 20 años



Andrea Yurani Samboní Ome de 20 años, recibió una herida en el pecho con arma blanca, que le causó la muerte minutos más tarde en el hospital de San Agustín.



En la riña, 2 mujeres más resultaron heridas. Los hechos ocurrieron en la vereda El Retiro del corregimiento del Alto del Obispo, en el municipio de San Agustín.

de edad, identificada como Andrea Yurani Samboní Ome, falleció momentos después en el centro asistencial, producto de la gravedad de las heridas”.

Capturada presunta agresora

Según informó la fuente oficial, la mujer señalada por la comunidad de agredir con arma blanca a la hoy occisa, finalmente se entregó a las autoridades. Se trata de Diana Marcela Sotelo, de 24 años de edad, quien deberá responder por el delito de homicidio.

“Gracias a la comunidad y a las acciones policiales, la presunta agresora se presentó voluntariamente a la estación de Policía, a donde actualmente está siendo presentada ante la Fiscalía General de la Nación para definir su situación judicial”, indicó el coronel Harold Mauricio Barrera.

Por último, el Comandante del Departamento de Policía Huila, reiteró el llamado a la comunidad a evitar estos lamentables hechos resultados de la ingesta irresponsable del consumo de alcohol. “Nuevamente hacemos un llamado a la comunidad, para que el consumo de bebidas alcohólicas lo hagan de una manera responsable, donde impere el respeto y el diálogo como medio primordial de la conciliación”, mencionó.

Este caso de riña entre mujeres, que deja un lamentable desenlace de la muerte de una de ellas, ha causado conmoción en el departamento, por tratarse de involucradas de corta edad, entre 20 y 24 años.

La mujer que agredió con arma blanca a Andrea Yurani Samboní, se entregó voluntariamente a la Policía. Al parecer habría ingresado hasta la vivienda donde se encontraban las mujeres celebrando y las atacó con arma cortopunzante.

Esposa de huilense secuestrado en Tibú suplica que sea liberado

■ Un ingeniero del departamento del Huila que presta sus servicios a una de las empresas contratistas de Ecopetrol en el municipio de Tibú, fue secuestrado por hombres armados, en medio de los hostigamientos a las instalaciones de la policía en esta población del Norte de Santander. Su esposa clama a los captores que le permita regresar a su hogar.

DIARIO DEL HUILA, REGIONAL

Por: Leidy Catalina Durán Vásquez

El huilense Diego Fernando Lozano Valencia, de 41 años, fue secuestrado por hombres que ingresaron a una de las locaciones operacionales de Ecopetrol y se lo llevaron con rumbo desconocido.

La petrolera Ecopetrol mediante un comunicado, señaló que, tan pronto se conoció del secuestro, avisaron a las autoridades.

El día que ocurrió el secuestro, Diego saldría de descanso y viajaría a Neiva, Huila, para visitar a su familia, que pide evitar un rescate militar y clama a los secuestradores que le respeten la vida.

“Yo he manifestado que por favor se haga una liberación pronta, que el regrese sano y salvo a la casa, que se haga por la vía de la comunicación bilateral, sé que la situación allá está bastante complicada, que por favor le respeten la vida, y que lo dejen en libertad”, dijo Katty Alexandra Trujillo López esposa de Diego Fernando Lozano Valencia.

La familia del ingeniero Diego Fernando Lozano secuestrado en Tibú, Norte de Santander, al parecer por las disidencias de las FARC, suplica por su liberación y que se le respete la vida.

Su esposa además manifiesta la buena disposición que ha tenido la empresa con ellos, dispuestos a brindarle cualquier información que logren obtener del paradero del ingeniero.

“Mi esposo accedió ir allí porque no es el sitio permanente de trabajo de él, él lleva varios años en la empresa pero nunca había estado allí, ellos iban hacer el cerramiento de un pozo, tengo entendido que era por poco tiempo, era su primer turno allá, garantizaron esa seguridad, él había llegado allá hace 7 días aproximadamente”, indicó la mujer.

Trujillo López recordó la última vez que logró tener comunicación con su esposo, antes de su secuestro, donde manifiesta que ella le preguntaba cómo veía el ambiente.

“Yo le preguntaba que como veía la zona, y él siempre me decía que todo lo veía muy tranquilo, igual cuando ellos hacen esos turnos no salen del equipo, solamente el vehículo que tienen a su disposición, él me decía que no consideraba que hubiese alguna alerta, que si había escuchado que el ambiente estaba como delicado pero él se fue 100% convencido



Diego Fernando Lozano Valencia junto a su esposa e hijos.



La familia del ingeniero Diego Fernando Lozano secuestrado en Tibú, Norte de Santander, al parecer por las disidencias de las FARC, suplica por su liberación y que se le respete la vida.

de lo que le dijo la empresa del anillo de seguridad y que desde que ellos hicieran caso a esas recomendaciones no les iba a pasar nada”, expresó Katty.

A su vez manifestó que ella habló con él sobre las 7:15 de la noche del pasado jueves 13 de enero, minutos antes de lo ocurrido.

“Nosotros nos hablamos en cierto tiempo porque ellos allá tienen la disponibilidad casi las 24 horas, entonces era poco los espacios que podíamos compartir una llamada, ese día el me dio la señal por Whatsapp que ya podíamos hablar, hablamos muy poco, recuerdo que me dijo ‘me están llamando, no puedo hablar más’, y dijo que después me llamaba, y me quede esperando la llamada... ya después fue que recibí la llamada de la empresa comunicándome lo que había pasado”, sostuvo Katty Alexandra.

El comunicado de Ecopetrol

Por otro lado, la empresa inmediatamente refutó la retención del contratista de la empresa Consultec, ocurrida en la vereda M14, en Capo Tibú.

“El trabajador fue retirado de su sitio de trabajo por hombres armados, mientras se encontraba desarrollando labores propias al proceso de abandono del pozo T 888K. Luego de interrumpir su labor, fue amenazado y obligado a abordar un vehículo, que posteriormente tomó rumbo desconocido”, dice el comunicado oficial de Ecopetrol.

También, expresaron que la retención de una persona es una clara violación a los derechos humanos que atenta contra la vida, libertad, seguridad, integridad física y emocional del trabajador y de su familia.

“La empresa hace un llamado a sus captores para que lo dejen en libertad a la mayor brevedad y le sean respetados sus derechos. Así mismo, se solidariza con su familia y espera que su ser querido regrese sano y salvo a su hogar. Ecopetrol hace un llamado a las autoridades para que, en el marco de sus competencias, adelanten las gestiones correspondientes para garantizar los derechos del trabajador y logren su pronta liberación. Igualmente, para que se realicen las labores investigativas necesarias que permitan el esclarecimiento, judicialización y no repetición de estos hechos”, expresaron.

Informe

Cuando los males se juntan

■ La pandemia amplió las brechas de desigualdades en contra de las poblaciones históricamente vulneradas; y dadas las condiciones de vida de base, la respuesta ha sido insuficiente, no obstante, los esfuerzos de las autoridades nacionales y locales.

DIARIO DEL HUILA, INFORME

Por: Rolando Monje Gómez

Hay evidencias que demuestran que la interacción entre Covid-19 y una serie de enfermedades crónicas nos transmisibles, ECNT, en contextos de desigualdad y vulnerabilidad socioeconómica ha aumentado la susceptibilidad de algunos grupos poblacionales a sufrir mayores daños o empeorar sus resultados de salud. A esta interacción sinérgica entre condiciones biológicas y socioeconómicas se denomina sindemia, según el más reciente informe del Observatorio Nacional de Salud, ONS.

Una sindemia se da cuando dos o más enfermedades interactúan entre sí y causan mayor daño a la salud, este fenómeno resulta aún más problemático en contextos de mayor vulnerabilidad socioeconómica.

Ante este fenómeno, los expertos coinciden en que el manejo va mucho más allá de las intervenciones individuales biomédicas de una sola afección, por lo tanto, se requiere un abordaje integral y contextualizado que incluya actuar sobre los determinantes sociales, con el fin de superar inequidades sociosanitarias y avanzar en estrategias de salud pública, orientadas a mejorar las condiciones de salud para todos en el corto, mediano y largo plazo.

Las enfermedades cardiovasculares, la enfermedad renal crónica (ERC), la enfermedad pulmonar obstructiva crónica (EPOC), las neoplasias malignas, la diabetes, la hipertensión y la obesidad son algunas de las ECNT que aumentan el riesgo de tener peores desenlaces ante una infección por Sars-CoV-2, virus responsable del Covid-19. La mayoría de estas afecciones son potencialmente evitables y en las últimas décadas su prevención y control ha sido una prioridad para la salud global. Sin embargo, siguen siendo la principal causa de morbilidad, afectando desproporcionadamente a países de ingresos bajos y medios que concentran más del 75 y del 85% de las muertes totales y prematuras por estas afecciones, respectivamente.

En América se estima que las ECNT son responsables de cuatro de cada cinco muertes anuales, el 35% de las cuales se consideran prematuras (en personas de 30



En Neiva el programa de vacunación ha avanzado exitosamente, pero no se puede bajar la guardia.

a 70 años) y afectan principalmente a las poblaciones más vulnerables socioeconómicamente. En este contexto, el aumento del riesgo de complicaciones y muerte por Covid-19 en personas con afecciones crónicas particularmente en sectores vulnerables significa un aumento en la probabilidad de profundizar inequidades socio-sanitarias históricas.

En Colombia, entre 2009 y 2019, las ECNT han sido las principales causas de atención dentro del sistema de salud en todos los ciclos de vida, excepto en la primera infancia (0 a 5 años), así resulta importante identificar si este perfil epidemiológico, junto con las condiciones socioeconómicas de los distintos territorios del país, pudieron predisponer un mayor nivel de afectación por Covid-19.

Para indagar si existe una posible interacción sinérgica entre Covid-19, las ECNT y las condiciones socioeconómicas en Colombia, se exploró si los desenlaces departamentales más graves de coronavirus se correlacionan con las prevalencias departamentales de ECNT existentes al inicio de la pandemia, al considerar algunos de los principales indica-

dores socioeconómicos de estos territorios.

Más preguntas que certezas

En Colombia no existen datos oficiales de las prevalencias territoriales de las enfermedades crónicas no transmisibles (ECNT). Sin embargo, algunas fuentes de información como el Registro individual de prestación de servicios (RIPS) y la Cuenta de Alto Costo (CAC) permiten hacer aproximaciones a estos indicadores epidemiológicos. Con la información disponible en RIPS y CAC, las prevalencias de las ECNT que se exploran en el estudio son: la diabetes mellitus (DM), la enfermedad renal crónica (ERC), las enfermedades cardiovasculares (ECV), la enfermedad pulmonar obstructiva crónica (EPOC) y factores de riesgo como la obesidad y la hipertensión arterial (HTA).

Inicialmente, se observa que la prevalencia nacional de las ECNT estudiadas venía en ascenso en los años previos a la pandemia, de acuerdo a la información suministrada por los reportes de RIPS. Al iniciar la pandemia, los departamentos con prevalencias más altas en la mayoría de las ECNT estudiadas fueron Antioquia, Atlántico, Quindío y Risaralda, de acuerdo con la información disponible en el RIPS. Por su parte, los datos de la CAC señalan que los departamentos con prevalencias más altas de DM, ERC e HTA fueron Bogotá, Caldas, Risaralda y Valle del Cauca.

Índice de severidad

Las prevalencias departamentales más altas de ERC y el mayor porcentaje de población urbana se correlacionaron con una mayor gravedad departamental por Covid-19, de acuerdo con el modelo

que usa como variables explicativas las prevalencias de ECNT de fuente RIPS. Específicamente, los resultados muestran que un aumento en un punto porcentual de las prevalencias de ERC se correlaciona positiva y significativamente con un índice de severidad (IS) departamental mayor en 0,15%.

Los resultados de los modelos de las dos fuentes de información coinciden en que las prevalencias departamentales más altas de ERC y la mayor proporción de población urbana se correlacionan con un mayor IS departamental por Covid-19.

¿Quiénes murieron?

Las prevalencias departamentales más altas de DM, ERC y ECV se correlacionan positiva y significativamente con una mayor letalidad por Covid-19 en los modelos de correlación simple que usan prevalencias de fuente de información RIPS, sin embargo, cuando se incorporan simultáneamente todas las prevalencias de las ECNT en un mismo modelo y se ajusta por los indicadores socioeconómicos, la correlación no es estadísticamente significativa para ninguna de las afeccio-

A noviembre 19 de 2021, se habían reportado en el mundo más de 256 millones de casos confirmados por Covid-19; habían muerto por esta causa 5.136.380 personas; y aplicado en total 76.146.066.221 dosis de vacunas. En Colombia, para esta misma fecha, estaban confirmados 5.042.822 casos y 128.013 personas fallecidas, mientras se habían aplicado un total de 52.756.342 dosis de las vacunas.

nes crónicas.

Por su parte, el modelo que toma como variables explicativas las prevalencias de fuente CAC, muestra que las prevalencias departamentales más altas de ERC se correlacionan positiva y significativamente con una mayor letalidad por Covid-19.

Solo el modelo que incorpora las prevalencias de ECNT de fuente CAC muestra una relación positiva y significativa de las prevalencias departamentales más altas de enfermedad renal crónica (ERC) con la letalidad por Covid, sin embargo, las dos fuentes, sistemáticamente coinciden en que existe una correlación entre la mayor proporción de población afiliada al Régimen Subsidiado y la mayor letalidad departamental por coronavirus.

El estudio muestra que los territorios con prevalencias altas de ERC, mayor porcentaje de población urbana y más población sin capacidad de pago afiliada al régimen subsidiado en salud, parecen tener peores desenlaces por Covid-19 reflejados en más ingresos hospitalarios, a UCI y más muertes.

Aunque estos resultados no significan una relación causa – efecto directo entre las variables estudiadas, sí permiten orientar hipótesis sobre las posibles interacciones sociosanitarias que pueden estar generando y manteniendo brechas de inequidad en los resultados de salud en Colombia.

Nivel de desempeño

A partir de la información disponible a nivel municipal, el índice de desempeño integra 10 variables relacionadas con la capacidad diagnóstica (instalada y funcional) en los 1.122 municipios al primer año de la pandemia y la afectación en salud de la población residente dada por la incidencia y mortalidad por Covid-19.

La agrupación por quintiles del IDL requiere cautela en su interpretación, los valores del mejor quintil van de 25,15 hasta 100, cuyo promedio (x : 34,15) apenas triplica al menor quintil (x : 11,38). La concentración del 80% de los municipios en valores inferiores a 25 evidencia que en el país el acceso y la aplicabilidad de pruebas diagnósticas especializadas dirigidas a agentes emergentes es limitada.

El ranking de los diez municipios con mejor desempeño corresponde a Bogotá (100), Cali (77,6), Cartagena (77,0), Medellín (75,5), Barranquilla (75,1), Cúcuta (62,5), Ibagué (61,8), Montería (60,9), Valledupar (60,8) y Bucaramanga (58,7), los cuales tienen a su vez un mayor número de IPS para la atención de casos y capacidad física instalada para procesar pruebas PCR y de Antígeno.

Los diez municipios con menor desempeño en su mayoría se ubican en departamentos de alta

Ranking	Localidad	Departamento	SP Prevalencia
91	Amoroso		73,76
95	Atenas		59,66
91	Atenas		59,66
68	Atenas		72,92
11	Sigüta D.C.		81,31
13	Atenas		54,90
15	Atenas		44,09
17	Atenas		55,27
18	Atenas		60,58
95	Atenas		52,13
19	Atenas		55,37
20	Atenas		63,52
27	Atenas		43,60
27	Atenas		66,64
25	Atenas		55,07
94	Atenas		34,00
70	Atenas		38,97
61	Atenas		66,87
44	Atenas		56,25
47	Atenas		61,14
50	Atenas		53,27
52	Atenas		53,43
54	Atenas		76,33
56	Atenas		55,49
63	Atenas		57,05
66	Atenas		67,06
68	Atenas		69,60
68	Atenas		61,25
70	Atenas		53,87
70	Atenas		54,23
76	Atenas		46,24
77	Atenas		54,38
99	Atenas		27,91

Índice de severidad departamental ponderado por población municipal.

ruralidad como Amazonas, Chocó y Guainía; Mirití – Paraná (0,0), La Victoria (0,5), Medio Atrato (1,6), Puerto Alegría (1,9), Jordán (2,3), Cacahual (2,7), El Litoral del San Juan (2,8), Campohermoso (3,1), Sipí (4,1) y Puerto Colombia (4,5).

La región Caribe cuenta con mayor presencia de municipios en alto y muy alto desempeño; en la Orinoquía y el Pacífico se observa mayor número de municipios con desempeño muy bajo. Por departamentos, el estudio identifica que todas las ciudades capitales y al menos el 10% de los municipios hacen parte del quintil de mayor desempeño, salvo en los departamentos del Amazonas, Boyacá, Cauca y Nariño.

El IDL corrobora que los departamentos con mayor dispersión geográfica tales como Amazonas, Chocó, Guainía, Vaupés y Vichada presentan menor desempeño de la red ampliada para Covid-19. La distribución observada por quintil del IDL en los departamentos de Boyacá, Cauca, Cundinamarca, Norte de Santander y Santander, los cuales tienen un mayor número de municipios, el 50% o más tienen desempeño bajo o muy bajo de la red.

Diversos escenarios

Los anteriores resultados llevan a la necesidad de profundizar en el impacto de tener mayor número de actores por articular a nivel territorial, la cobertura o disponibilidad de mecanismos de referencia de muestras y posibles desigualdades en la instauración de capacidades diagnósticas. Adicionalmente, un menor desempeño (bajo o muy bajo) al considerar los componentes del IDL, podría dilucidar diversos escenarios.

El primero de ellos son los territorios con acceso limitado a los servicios de salud y con poca capacidad diagnóstica, traducido en menor captación de casos, menor número de muestras a analizar y bajas incidencias. Segundo, territorios de alta disper-

sión poblacional con reducida movilidad (altas distancias entre poblaciones), propiciando una barrera natural de irrupción a las cadenas de contagio.

Tercero, municipios con tardía introducción y expansión de casos en el territorio, a la fecha de corte poca demanda de servicios con bajas tasas de afectación (casos y muertes) por Covid-19. Determinar en cuál de estos escenarios se sitúan los 449 municipios categorizados con IDL bajo o muy bajo, requiere una lectura crítica de las Entidades Territoriales de Salud y actores del sistema de salud (aseguradores y prestadores) para identificar aquellos sitios que necesitan fortalecer la capacidad para esta y futuras pandemias.

Los municipios en categoría de desempeño medio y alto requerirán evaluar la suficiencia de los procesos de referencia a la red territorial, principalmente en los municipios con mayor proporción de población residente en área rural con menor acceso a los servicios de salud, considerando la proximidad de los valores del índice con las categorías de desempeño bajo y muy bajo.

Respecto a los 244 municipios con IDL muy alto, quintil que presenta la mayor dispersión, la red diagnóstica especializada para Covid-19 logró tener presencia en los sitios de mayor afectación dada la incidencia y mortalidad del evento; mejorando la disponibilidad de servicios diagnósticos para la pandemia, principalmente en las ciudades capitales, municipios periféricos y municipios de alta concurrencia turística o comercial, lugares en los cuales por la dinámica de contagio se esperaba una mayor demanda de unidades de atención en salud y centros de apoyo diagnóstico de laboratorio para el estudio de casos.

Estar ubicados en esta categoría no debe presumir la ausencia de dificultades en la operación municipal o departamental de la red

Departamento	2020			2021				
	Line	SPC	UCI	SPC	UCI	SPC		
Amazonas	1,58	0,27	0,22	0,36	0,24	0,73	0,22	0,12
Antioquia	2,75	0,01	0,18	0,90	1,67	1,18	1,35	10,34
Arauca	1,37	0,41	0,10	0,85	0,93	1,02	0,77	4,85
Bolívar	2,85	1,01	0,21	0,80	0,95	1,04	0,85	10,84
Bogotá D.C.	0,04	0,96	0,16	0,76	2,40	2,72	1,3	8,78
Bolívar	2,26	1,31	0,16	0,30	1,52	2	1,83	18,1
Bolívar	0,07	1,17	0,18	0,94	1,24	1,74	1,77	6,51
Caldas	1,23	0,05	0,19	0,36	1,87	0,52	1,68	8,61
Cauca	1,84	0,60	0,09	0,73	0,80	1,89	0,54	5,21
Cauca	2,40	0,17	0,12	0,67	1,46	2,06	0,71	4,38
Cauca	1,42	0,99	0,12	0,54	1,21	1,71	1,38	5,88
Cesar	0,20	0,70	0,17	0,62	1,32	0,71	1,58	8,51
Chocó	1,39	0,32	0,13	0,30	0,64	1,23	0,72	4,81
Córdoba	0,83	0,25	0,26	0,42	0,85	2,08	1,33	7,06
Cundinamarca	0,73	0,66	0,16	0,89	0,88	1,89	1,8	6,51
Guainía	1,24	0,19	0,06	0,22	0,81	0,28	0,62	0,74
Guaviare	1,32	0,20	0,07	0,40	0,89	1,29	0,28	3,72
Huila	0,34	0,25	0,16	0,75	1,20	1,60	1,77	7,51
La Guajira	1,44	0,48	0,12	0,25	1,39	0,34	1,29	6,27
Magdalena	0,15	0,08	0,13	0,41	1,06	0,13	1,5	7,47
Morona	0,56	0,60	0,19	0,43	1,34	1,67	1,63	6,93
Nariño	1,48	0,81	0,12	0,61	1,34	0,41	1,63	5,34
Norte de Santander	0,43	0,75	0,14	0,63	1,41	2,46	1,48	7,18
Putumayo	1,47	0,75	0,07	0,34	1,62	2,48	1,77	4,92
Quindío	2,47	0,72	0,19	0,82	1,74	2,76	1,67	8,88
Risaralda	0,60	0,69	0,24	0,51	1,63	1,67	2,34	8,93
San Andrés, Providencia y Santa Catalina	1,42	0,37	0,10	0,34	1,40	1,86	0,54	4,05
Santander	0,65	1,07	0,14	0,49	1,04	2,42	1,2	7,04
Sucre	0,51	0,90	0,22	0,32	1,14	2,26	1,87	6,63
Tolima	0,50	0,47	0,11	0,41	1,34	1,89	0,8	5,54
Valle del Cauca	0,25	1,45	0,15	0,44	2,00	2,54	1,88	6,97
Vaupés	0,60	0,10	0,11	0,27	0,27	0,15	0,3	0,63
Vichada	1,12	0,25	0,06	0,22	0,83	0,33	0,01	1,25

Prevalencias departamentales de ECNT en población mayor de 15 años al inicio de la pandemia discriminadas por fuente de información.

diagnóstica para Covid-19, ni se debe interpretar como una alta cobertura diagnóstica para el total de la población residente en los municipios.

El rol del laboratorio

Nacional de Referencia, LNR del Instituto Nacional de Salud fue crítico en la respuesta de los departamentos que históricamente cuentan con baja o nula capacidad de laboratorio, la ausencia de instituciones con capacidad técnica y tecnológica para procesar pruebas moleculares especializadas in situ, propició el procesamiento tercerizado por parte del INS.

Las ciudades capitales de los departamentos pertenecientes a las regiones de la Amazonía y Orinoquía, Chocó y San Andrés, deben su alto desempeño a la labor del INS. A diciembre de 2020, solamente 15 de los 33 LDSP (45%) procesaban pruebas moleculares de Covid-19.

El índice sintético de desempeño de laboratorio, IDL, aborda si la capacidad tecnológica especializada requerida para el diagnóstico molecular del agente (RT – PCR) en los primeros meses y el aval al uso de pruebas de antígeno tercerizadas (procesamiento en municipios diferentes a los municipios de detección o prestación de los casos) amortiguaron la saturación de laboratorios locales y el uso limitado de tecnologías diagnósticas.

El IDL no considera el tiempo empleado por el prestador para comunicar los resultados a las partes interesadas (casos en estudio, médicos tratantes y unidades de vigilancia); tampoco evalúa si los servicios de laboratorio sirven o no en determinado municipio, no tiene tal propósito debido a que no se circunscribe a la capacidad instalada in situ, ni abarcan la totalidad de la prestación.

El IDL construido tiene un enfoque de red especializada a un agente, el virus Sarc-CoV-2. Los resultados obtenidos no necesari-

amente pretenden incentivar la instalación de capacidad tecnológica en cada uno de los municipios, no obstante, permite identificar municipios que requieren fortalecer los procesos de referencia de muestras, así como la creación de subredes territoriales para la gestión de emergencias.

El diagnóstico de casos Covid-19 mediante el procesamiento de muestras PCR bajo una estructura de red especializada en los primeros meses de la epidemia en Colombia, permitió expandir la cobertura diagnóstica y el uso de tecnologías de laboratorio especializadas para Covid-19 en los municipios.

Meses de aprendizaje Son múltiples los logros y lecciones aprendidas por parte de la Red Nacional de Laboratorios, RNL en la pandemia por Covid-19, los esfuerzos realizados en los últimos años con la reglamentación del Registro de Laboratorios – RELAB y su obligatoriedad hicieron esto posible. Sin embargo, sostener las capacidades es un reto constante para los sistemas de salud.

En este sentido, se hace imperativo continuar con el fortalecimiento del enfoque multiagencia sobre el cual operan los LDSP para dar respuesta oportuna y efectiva tanto en situaciones de normalidad como de emergencia, mediante un proceso de planificación anticipada por parte de los diferentes actores pertenecientes a la RNL. Se requiere fortalecer las acciones de investigación por parte de los LDSP, consignado esta actividad como una función esencial.

El desarrollo de proyectos de investigación de vanguardia de forma recurrente, facilita la incorporación de tecnologías especializadas y la capacitación anticipada del talento humano de laboratorio de los LDSP en los territorios. Esto aumentará el desempeño y oportunidad de la RNL en la etapa inicial de las emergencias.

Panorama

Alarmante aumento de casos covid en el Huila

■ Neiva, La Plata, Isnos y Pitalito acumulan casos de mortalidad por coronavirus, los contagios nuevos se ubican en 25 municipios, de acuerdo al reporte del Ministerio de Salud.

DIARIO DEL HUILA, PANORAMA

La Sala de Análisis del Riesgo para la vigilancia epidemiológica del evento reportó 444 casos nuevos de Covid-19 en 25 municipios distribuidos así: 317 casos en Neiva, 39 en Pitalito, 26 en Garzón, 13 en San Agustín, 8 en Campoalegre, 5 en Paicol, 4 en Rivera, 4 en Timaná, 3 en Elías, 3 en Algeciras, 3 en Isnos, 2 en el Agrado, 2 en Tarqui, 2 en Yaguara, 2 en La Plata, 2 en Acevedo, 1 en Guadalupe, 1 en Oporapa, 1 en Altamira, 1 en Colombia, 1 en Tesalia, 1 en Salado blanco, 1 en Palermo, 1 en Gigante y 1 en Suaza.

El comportamiento de ocupación hospitalaria en Unidad de Cuidados Intensivos al cierre de la jornada fue del 57% a nivel departamental, en la ciudad de Neiva en 70%, en el municipio de Pitalito del 65%, en Garzón del 15% y 34% en La Plata.

De acuerdo con el reporte 1.113 casos se registran activos, de los cuales 1.034 se encuentran en atención ambulatoria en casa con recomendación de aislamiento, 47 personas son atendidas en el servicio de hospitalización general y 32 personas se encuentran en cuidados intensivos.

La cifra de personas fallecidas en el departamento por causa del SarsCov2 llega a 3.229, el Ministerio de Salud notificó cinco casos de mortalidad así:

Una persona de sexo femenino de 74 años de edad en el municipio de Neiva con comorbilidad

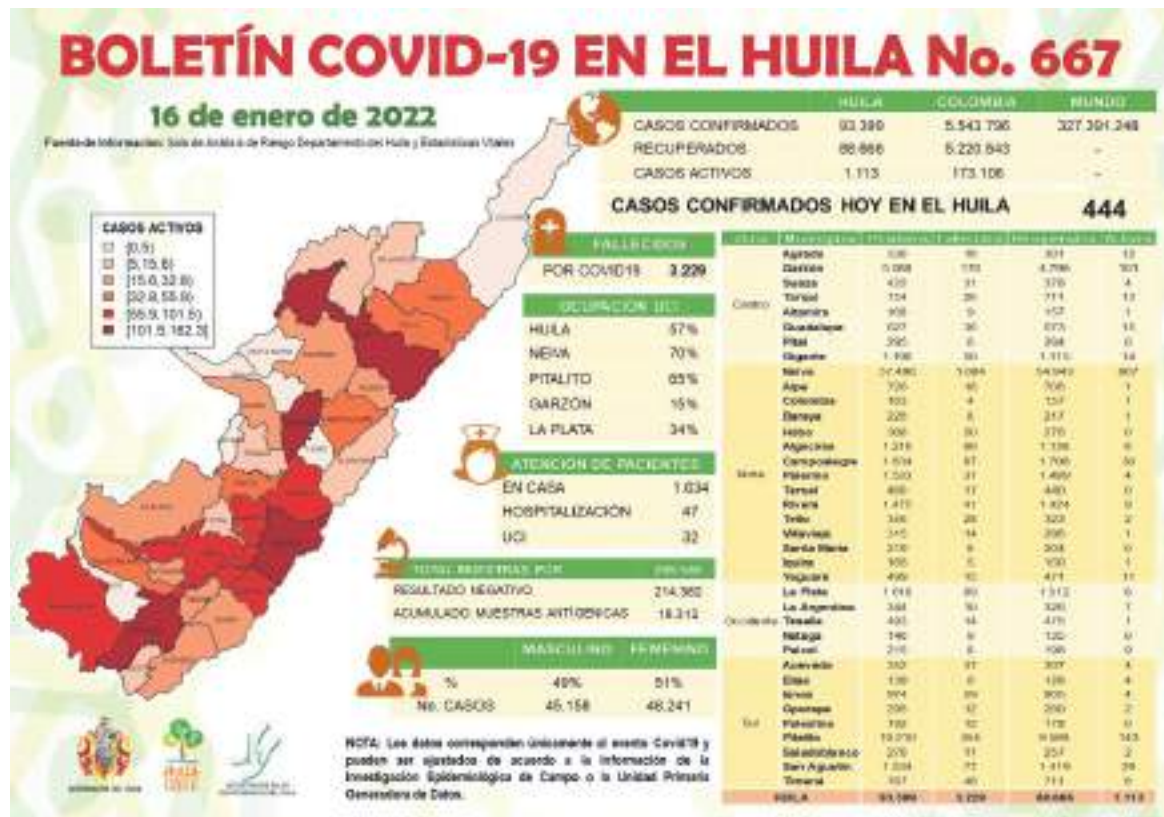

La Sala de Análisis del Riesgo para la vigilancia epidemiológica del evento reportó 444 casos nuevos de Covid-19 en 25 municipios.

por desnutrición.

Una persona de sexo masculino de 56 años de edad en el municipio de La Plata.

Una persona de sexo masculino de 71 años de edad en el municipio de Neiva con comorbilidad por hipertensión y enfermedad cardiovascular.

Una persona de sexo femenino de 57 años de edad en el municipio de Isnos.

Una persona de sexo masculino de 92 años de edad en el municipio de Pitalito con comorbilidad por diabetes.

Algunos de los municipios con más casos reportados son Bogotá, seguido de Valle del Cauca y Antioquia.

A la fecha se han diagnosticado 93.399 casos positivos de Covid-19 en el Huila, de estos se han recuperado 88.666.

Panorama nacional

El Ministerio de Salud y Protección Social reportó, este domingo 16 de enero de 2022, 32.317 casos nuevos de covid-19 en Colombia. En las últimas 24 horas se procesaron 82.634 pruebas de las

cuales 35.396 son PCR y 47.238 de antígenos.

El informe también señala que 136 colombianos fallecieron a causa de la enfermedad en el último día. De esta manera, el país llega a un total de 130.996 decesos a causa del virus desde el inicio de la pandemia.

Al conglomerar todas las cifras, Colombia llegó a un total de 5.543.796 contagios, de los cuales 173.106 son casos activos y 5.220.543 corresponden a casos positivos que ya lograron superar la enfermedad.

En cuanto a las regiones con más casos reportados, Bogotá lidera con 8.390 contagiados, seguido del Valle del Cauca con 3.726 contagios y en tercer lugar Antioquia con 2.844 casos.

Hay 313 conglomerados en el país. Los territorios son: Amazonas, Antioquia, Arauca, Atlántico, Barranquilla, Bogotá, Bolívar, Boyacá, Buenaventura, Caldas, Caquetá, Cartagena, Casanare, Cauca, Cesar, Chocó, Córdoba, Cundinamarca, Guainía, Guaviare, Huila, La Guajira, Magdalena, Meta, Nariño, Norte de Santander, Putumayo, Quindío, Risaralda, San Andrés, Santa Marta, Santander, Sucre, Tolima, Valle del Cauca, Vaupés, Vichada.

Así va la vacunación en el país

El más reciente reporte del Mi-

MUNICIPIO	CASOS
NEIVA	317
PITALITO	39
GARZON	26
SAN AGUSTIN	13
CAMPOALEGRE	8
PAICOL	5
RIVERA	4
TIMANA	4
ELIAS	3
ALGECIRAS	3
ISNOS (SAN)	3
AGRADO	2
TARQUI	2
YAGUARA	2
LA PLATA	2
ACEVEDO	2
GUADALUPE	1
OPORAPA	1
ALTAMIRA	1
COLOMBIA	1
TESALIA	1
SALADOBLAN	1
PALERMO	1
GIGANTE	1
SUAZA	1
HUILA	444

La cifra de personas fallecidas en el departamento por causa del SarsCov2 llega a 3.229, el Ministerio de Salud notificó cinco casos de mortalidad.

nisterio de Salud también señala que hasta las 11:59 del martes 13 de enero de 2022 ya se habían aplicado en Colombia un total de 67.904.417 dosis de la vacuna contra el covid-19.

Según el mismo informe, la cantidad de colombianos totalmente vacunados, es decir, aquellos que ya recibieron las dos dosis del biológico, asciende en este momento a 24.351.079 personas, mientras que 5.476.604 personas se han inmunizado con monodosis. Igualmente, se han aplicado 4.382.955 dosis de refuerzo.

De igual manera, durante el último día se aplicaron un total de 307.314, de las cuales 112.631 corresponden a la segunda inyección mientras que otras 17.606 fueron monodosis.



De acuerdo con el reporte 1.113 casos se registran activos, de los cuales 1.034 se encuentran en atención ambulatoria en casa con recomendación de aislamiento.

Tras 20 años en una silla de ruedas espera volver a caminar

■ Uriel Perdomo perdió la capacidad de caminar por un disparo al intervenir para sacar de una pelea a un cuñado. Este año, 20 años después del incidente que lo dejó parapléjico se ilusiona con volver a caminar. Esta es su historia en Diario del Huila.

DIARIO DEL HUILA, CRÓNICA

Por: Hernán Guillermo Galindo M

Uriel Perdomo quedó en silla de ruedas hace un poco más de 20 años, al intervenir para sacar a un amigo de una pelea, recibió un tiro en la columna y desde entonces su vida cambió.

A sus 56 años vive de atender un pequeño negocio de venta de medias, cordones y otros artículos en la carrera 3 con calle 8 de Neiva. Antes cuidaba motos y carros en el mismo sector, no volvieron a dejar parquear en la zona, le tocó reinventarse.

“Tuve ese infortunio, recibí el disparo en la columna sobre la C7, todo fue oscuridad, caos, luchar por la vida, hospitalización tratamientos y terminar por aceptar la dura realidad”, reflexiona.

Lo del disparo y quedar en una silla de ruedas no ha sido obstáculo para salir adelante.

Uriel nacido en el municipio de Ataco, Tolima en límites con el Huila, se crio en el campo, sus padres eran de origen campesino. “Mi papá tenía una finca en límites con el Huila, por lo que era más fácil salir a Neiva que hacerlo al Tolima, por eso desde ese entonces teníamos vínculos con esta bella región en la que vivo hace 20 años”, adiciona.

“El trabajo en la finca consistía en recoger café en la época de cosecha y arriar el ganado. En esos nos ocupábamos principalmente



Uriel Perdomo tiene la ilusión de volver a caminar.

hasta que llegó el desafortunado hecho que me dejó en condición de discapacidad”, comenta Uriel.

Estudio hasta quinto de primaria, le tocó como a la mayoría de los niños del campo en ese tiempo ayudar a jornalear en la finca de su padre.

Llega a Neiva a raíz del incidente que lo deja en silla de ruedas, comienza una lucha durísima. “Fue muy difícil, mi papá tenía una casa en cándido, había donde llegar, pero no conocía a nadie, no tenía amigos, ni conocidos. Con la ayuda de Dios,

con mi lucha logré salir adelante y tengo mis cosas”, dice con orgullo.

“Al llegar a Neiva, tuve un trauma psicológico producto del disparo y la condición en que quedé, no es fácil superarlo. Con el tiempo fui haciendo amigos, uno de esos amigos me invita a cuidar carros y motos en la calle, ese fue el nuevo comienzo, gracias a Dios me ha ido muy bien”, añade.

La recuperación

Uriel Perdomo hizo el proceso de recuperación prácticamente en la calle, ya que en los tiempos que vivió su drama no había la atención que se presta hoy día a las personas que quedan en condición de discapacidad. “No tuve apoyo, psicológico o fisioterapéutico.

Estuve hospitalizado en el Hospital General de Neiva un mes mientras me recuperaba de la lesión que me produjo la bala en la columna y un pulmón. Me dieron la salida. Realmente, ahí es cuando comienza la lucha, tocó afrontar el trauma psicológico, fue muy duro, con el tiempo gracias a Dios me recuperé, hoy soy una persona 100% recuperada”. Cuenta.

Además, este año el optimismo me embarga por la esperanza que me han dado poder volver a caminar con un tratamiento con el doctor Canencio en Cali. Un amigo de aquí de Neiva que quedó cuadripléjico, ha recuperado parte de su movilidad gracias al tratamiento. Eso me motiva, voy a comenzar a ahorrar para poder buscar el tratamiento. Es una gran ilusión la de volver poder a caminar”, cuenta.

El Doctor Carlos Canencio realizó su formación superior en el Colegio Nacional de Medicina Homeopática y Naturismo de Bogotá, siendo uno de los pioneros de la homeopatía en Colombia.

“Ofrece un tratamiento de Reconexión medular, especialmente recomendado para pacientes con lesiones o daños en la médula espinal, en el que encaja el caso de Uriel. “He estado averiguando, me estoy enterando y documentando. Es una esperanza que voy a aprovechar”, sostiene.

Mientras espera esta oportunidad Uriel atiende su negocio en el centro de Neiva, vende medias, cordones y plantillas. Los fines de semana cuida carros y motos en Mercaneiva.

Comparte su vida con su señora, que paradójicamente conoció en el velorio de un amigo, cuenta a manera de anécdota. “Nos conocimos, nos hicimos novios, fue amor a primera vista, duramos tres años de noviazgo, nos casamos, vinieron los hijos, Ángela María y José David. Ya soy abuelo, tengo una vida feliz, vivimos en casa propia en el barrio Carlos Pizarro, refiere.

Para movilizarse utiliza un cuatrimoto que compro con unos ahorros, gracias a la colaboración de comerciantes del sector donde lleva buena parte de su vida laborando, como don Jaime Duque, es el modo de desplazarse para donde necesite.

“Créame que estoy muy ilusionado y con la fe en Dios sé que lo voy a lograr, voy a volver a caminar, concluye.

“Tuve ese infortunio, recibí el disparo en la columna sobre la C7, todo fue oscuridad, caos, luchar por la vida, hospitalización tratamientos y terminar por aceptar la dura realidad”.



Uriel atiende un pequeño negocio en la carrera 3 de Neiva.



Uriel Perdomo con su familia, parte fundamental en su recuperación.



Liceth Collazos y Oldrich Baldrich Gómez son la cabeza de Arli, moda y confección, y la pequeña Arya la fuente de inspiración.

DIARIO DEL HUILA, HUILA EMPRENDEDOR

Por: Rolando Monje Gómez
Fotografías: Suministradas

Liceth Collazos siempre ha sentido pasión por la moda y el buen vestir, y en el momento más crucial de su vida, en el 2020, cuando se convirtió en madre de Arya, decidió con el apoyo de su esposo, Oldrich Baldrich Gómez, formalizar un emprendimiento al que llamaron Arli moda y confección, como homenaje al amor de madre e hija combinando los nombres Arya y Liceth. Una empresa orgullosamente opita.

“En Arli diseñamos, confeccionamos y comercializamos vestidos de baño para mujeres, hombres, parejas, niños, niñas y familias enteras, completamente personalizados, con estampados únicos, innovadores, con altos estándares de calidad; bajo el concepto ‘prosumer’, en el cual nuestro cliente tiene la oportunidad de participar en la creación del diseño, lo que nos hace únicos y especiales en estos momentos en el mercado, resaltando la belleza y el carisma que caracteriza a los huilenses”, manifiesta Liceth.

Arli es una marca de todos y para todos, cuyo eje principal es la familia, sin dejar de lado la individualidad de mujeres, hombres, niños y parejas, dándose a conocer principalmente a través de redes sociales como Facebook, WhatsApp, Instagram. “Nuestra atención se brinda principalmente mediante redes sociales, línea directa de WhatsApp (3213908600), cuentas de Facebook e Instagram @arli_modayconfeccion. Pero lo más valioso e importante, ha sido la recomendación y difusión voz a voz que han tenido nuestros productos, gracias a la satisfacción de nuestros clientes; quienes nos recomiendan y nos dan a cono-

cer a su entorno”, señala Liceth Collazos.

Los servicios que ofrecen son completamente personalizados, con interacción permanente con el cliente, donde éste se hace partícipe del proceso de diseño y creación del producto, que termina siendo confeccionado ajustado a su gusto y características propias. “La competencia son empresas con reconocimiento local, tanto por atención como por calidad en sus diseños, pero lo que nos hace diferentes es la participación del cliente en el proceso, permitiendo incluso cambios y ajustes al producto final después de entregado, sumando a esto los precios que son accesibles para todos”, comenta la emprendedora.

El confinamiento y la necesidad de autocuidado y luego la apertura gradual de la sociedad, han permitido que su modelo de negocio se halla visto posicionado y potenciado, tanto así que pronto brindarán a sus clientes la oportunidad de atención en un punto físico, donde puedan apreciar de forma directa la amplia variedad y calidad de sus productos.

Generando impacto

Los gestores de este emprendimiento son Liceth Collazos Panqueva, odontóloga de profesión, pero con gusto y pasión por el diseño y la moda, nacida en el municipio de Acevedo, orgullosamente opita, casada con Oldrich Baldrich Gómez, madre de Arya, pieza clave y fuente de inspiración de este proyecto, que cada día crece, gracias a la dedicación y esfuerzo y por su puesto por la aceptación de los clientes.

En las proyecciones a cinco años, Liceth percibe a Arli “marcando tendencia con innovación tanto en la materia prima de calidad como en la forma de diseñar haciendo del concepto prosumer algo atractivo y fácil de usar por



Los productos de Arli están pensados para todas las personas de la familia.



La gran variedad de diseños y colores son una característica de la empresa.

Arli, moda y confección, emprendimiento hecho con pasión

■ Una marca de todos y para todos, así define Liceth Collazos su emprendimiento de trajes de baño, Arli, moda y confección. Aunque emprender no es fácil, y la pandemia no ayudó a muchos negocios, en este caso permitió que su modelo de negocio se halla visto posicionado y potenciado. La empresa genera tres empleos directos y dos indirectos.



Arli es una empresa orgullosamente opita.

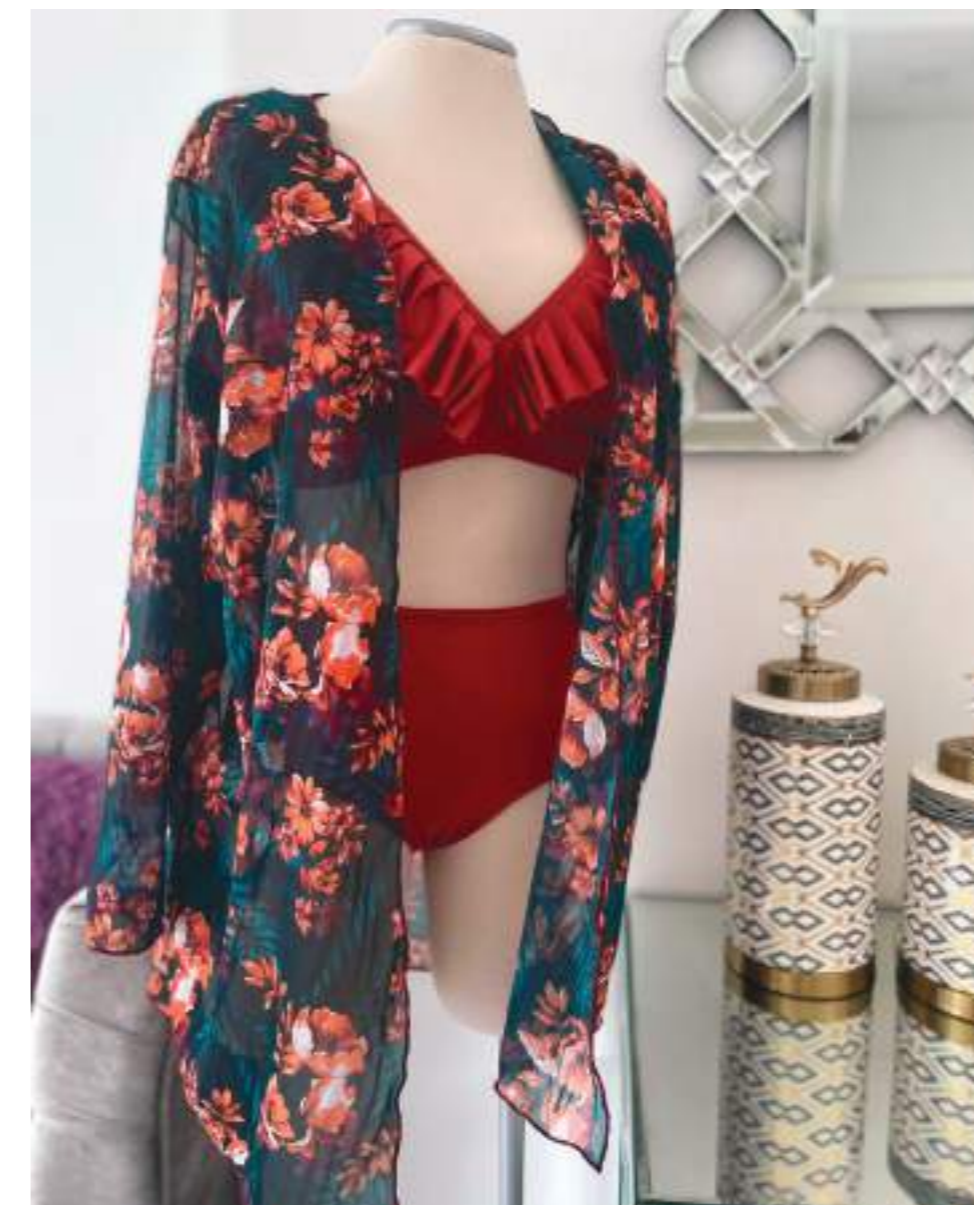

Los clientes trabajan directamente en el diseño de sus trajes.



Huila Emprendedor

todos nuestros clientes. Ser reconocida como una empresa con sentido social dándoles participación a madres cabezas de hogar. Con proyección nacional e internacional con puntos físicos en diferentes ciudades y regiones del país”.

“No tenemos un número exacto de clientes, pero cada vez generamos más impacto; lo que se ve reflejado en el aumento constante de nuestros seguidores en redes sociales, que se traduce en el crecimiento de clientes fijos y potenciales, inclusive nos han invitado a formar alianzas con marcas afines. No estamos enfocados en vender por vender; al permitir que nuestros clientes se sientan seguros con lo que lucen, mediante la participación directa en el proceso, sentimos que humanizamos el negocio, dándole así no solo un valor comercial, sino también un valor social, que es algo de lo que adolece el mercado”, manifiesta.

Dentro de los productos que más solicita la gente están los combos de vestidos de baño familiares y de pareja y últimamente también se han hecho populares, accesorios que acompañan a nuestros vestidos de baño, como pañolotas y salidas de baño.

Liceth considera que parte de su éxito se debe a lo innovadora que es su empresa, “siempre estamos a la vanguardia en las tendencias de la moda, con estampados de calidad, ajustándolos siempre al gusto de cliente, siempre intentando hacer de los procesos, ágiles, cómodos y atractivos, para siempre ser la primera opción al momento de pensar: necesito un vestido de baño”.

No es fácil emprender

Arli moda y confección, genera actualmente tres empleos directos, encargados de la parte de diseño y operación, y dos indirectos que hacen parte de la distribución. Aunque no han recibido apoyo económico de forma directa, si han contado con asesorías en el tema de emprendimiento por parte del Centro de Emprendimiento y Generación de Oportunidades, CEGO y el Sena en Neiva, las que han sabido capitalizar.

“Hemos realizado cursos de marketing digital, diseño y moda; de igual forma capacitaciones del CEGO y la Universidad Surcolombiana, lo que nos ha permitido hacernos visibles mediante la participación en ferias y eventos importantes, como el Reinado Nacional del Bambuco y visitando a las candidatas de Miss Universe Colombia 2021, en su entrevista privada con el jurado calificador”, comentó.

Liceth afirma que emprender es “extremadamente difícil, sobre todo en un país como el nuestro, donde los emprendimientos y negocios pequeños, se ven acosados por los complejos procesos de constitución y la alta carga tributaria, lo que dificulta la subsistencia a largo plazo y la competencia con las grandes superficies. Afortunadamente esto está cambiando gracias a la política gubernamental, de fomentar y proteger a la pequeña empresa”.

Aunque no han recibido apoyo económico de forma directa, si han contado con asesorías en el tema de emprendimiento por parte del Centro de Emprendimiento y Generación de Oportunidades, CEGO y el Sena en Neiva, las que han sabido capitalizar.

arli
Moda y confección
By: Liz collazos

Comunidad

Cancha de fútbol del Limonar parte alta, estrena iluminación

■ El Alto limonar o segunda etapa del barrio Limonar en la comuna Seis de Neiva celebra la iluminación de la cancha de fútbol de la carrera 38b con calles 22 y 23 sur. La Junta de Acción Comunal agradeció este trabajo y proyecta otras obras para este 2022.

DIARIO DEL HUILA, COMUNIDAD

Por: Hernán Guillermo Galindo M

El pasado sábado se complementaron los trabajos de iluminación de la cancha de fútbol del barrio el Limonar parte alta en la comuna Seis de la ciudad. Las intervenciones eran pedidas con urgencia por la comunidad debido a que inicialmente se habían presentado algunas fallas en las luminarias.

El presidente de la Junta de Acción Comunal del sector Luis Carlos Morera, agradeció en principio a Diario del Huila acompañarlos a dar a conocer la buena noticia a los deportistas, técnicos y colectividad en general.

“Quiero agradecer a un medio como el Diario del Huila permitimos dar a conocer esta buena noticia para nuestro barrio, estamos muy agradecidos con la administración en especial al gerente de ESIP, Alex Mauricio González”, manifestó.

El presidente de Limonar Alto, dijo que el funcionario estuvo atento a recibirlos, escucharlos, para luego dar solución a las inquietudes que le presentaron. “El resultado es la buena iluminación que recibe la cancha en la que practican cientos de niños que hacen parte de las escuelas de formación que existen en nuestro barrio”, sostuvo.

Luis Carlos Morera que se alis-



El profesor Andrés Andrade trabaja hace 18 años con las escuelas de formación.

ta para recibir su segundo periodo como presidente en el mes de febrero próximo, aprovechó para dar a conocer los nuevos desafíos que se proponen en este 2021 como Junta de Acción Comunal.

“Quiero dar a conocer a través de un medio que llega a todos los neivanos y Huilenses como Dia-

rio del Huila para dar a conocer otras actividades que tenemos como prioridades. Estamos muy felices por la iluminación que recibimos con los deportistas, con los profesores, con nuestro edil Arsenio Castro, pero tenemos otras obras en proceso”, indicó.

Tienen unos proyectos de pavimentación de vías, por lo que realizaron la socialización con la comunidad en una reunión la noche anterior, “esa pavimentación arranca esta semana, todo se encuentra

listo”, anticipó.

Otro de los propósitos que tienen inmediato es conseguir que se normalice la ruta 5 del colectivo de transporte, al que llama un problemita porque no cumplen como debe ser.

Se proponen realizar reunión con la empresa transportado-



La empresa de alumbrado público entregó la iluminación artificial de la cancha del Limonar parte alta.



Grupos que trabajan en el sector.

El presidente de la Junta de Acción Comunal del sector Luis Carlos Morera, agradeció en principio a Diario del Huila acompañarlos a dar a conocer la buena noticia a los deportistas, técnicos y colectividad en general.

Comunidad

ra para lograr que se normalice, que cumplan los horarios como se estableció en la adjudicación de la misma.

A las seis y media de la mañana del sábado llegó la grúa de alumbrado público a la cancha de Limonar alto, para complementar los trabajos de iluminación con lo que se podrán efectuar prácticas y partidos nocturnos en este sector popular de Neiva.

Finalmente, dijo que se sienten bien atendidos por la administración, se tienen proyectadas varias obras para nuestro barrio dentro de las que se destaca un parque que ya está contratado para su realización por un costo de \$90 Millones de pesos, “esta es una obra que se viene gestionando desde hace un año y mi deber es continuarla como se han proyectado”, concluyó.

Le madrugaron a la iluminación

Arsenio Castro edil de la comuna seis como siempre muy acucioso nos invitó para compartir la alegría de los habitantes en especial de los jóvenes que practican fútbol en el Limonar y barrios aledaños.

“En mi calidad de edil de la comuna seis seguimos cumpliéndole a la comunidad en las diferentes áreas, como en este caso deportivas, pero también en temas de servicios públicos, educación, salud, entre otros. Hoy me encuentro en el Limonar parte alta cumpliendo en lo deportivo, logramos la totalidad de la iluminación de la cancha que venían reclamando especialmente los chicos”, comenta.

Los trabajos los recibieron en compañía de quienes a diario asisten a practicar o entrenar en la cancha para estar listos de cara a los campeonatos que organice la liga o la secretaria de deportes de la ciudad. En esta oportunidad tanto los jóvenes como los responsables de la pre-



Aspecto de parte de la iluminación artificial en el Limonar.

paración de los equipos, se hicieron presentes.

“La cancha está ubicada en carrera 38b entre calles 22 y 23 con la totalidad de las torres dando iluminación. En principio habían quedado algunas luminarias en mal estado, se corrigió y ahora quedo bien”, recordó

Arsenio Castro se unió a los agradecimientos del presidente de la Junta de Acción Comunal, por los buenos oficios de la administración en especial al consorcio de alumbrado público de la ciudad.

Contó que el reelecto presidente en compañía de la totalidad de la JAC, están en el propósito que la cancha se convierta en sintética.

“En la parte baja también tienen interés que la cancha pueda ser mejorada y convertida en sintética, aunque allá la junta es otra, se proyectan en mejorar el

techado del polideportivo que ya está deteriorado” comenta en referencia al escenario de entrada al barrio en la parte baja del Limonar.

Los directos beneficiados

Andrés Andrade profesor de educación física y técnico de fútbol egresado de la universidad cooperativa, orienta un grupo de niños y jóvenes en labor de escuela que realiza de lunes a viernes.

Andrés, lleva 18 años en principio con Utrahuilca por quince años y desde hace tres con su propia escuela del club babis que es de su propiedad.

“Son 120 deportistas que entrenan en diferentes jornadas, de lunes a viernes de 6 a 8 y 30 de la noche y los fines de semana en los diferentes escenarios de Neiva con las participaciones.

Alevines, babis, poni e infantiles, que son los más grandes que tengo”, agrega.

De momento estamos para aprovechar el escenario gestionando con la liga en estos días tengo reunión con el presidente de la liga Luis Eduardo Pardo para que nos avalen el torneo y poder organizarlo como debe ser.

El licenciado Andrade destacó el trabajo de quienes tienen a cargo la organización y adecuación de los escenarios deportivos en Neiva.

Opines

Carlos Ruiz, padre de familia de uno de los menores que entrena a diario, manifestó, “es positivo que iluminen la cancha, esto facilita el trabajo en la tarde y noche con lo que se evitan las altas temperaturas de otras horas del día”.

Pablo Lima, uno de los jóvenes se mostró complacido por la iluminación. “Vamos a poder no solo entrenar, se podrá realizar partidos nocturnos, agregó.

Juanita Mendoza, vecina dijo que la iluminación artificial le da un toque de seguridad a la zona. “Pueden trabajar en un mejor ambiente en las horas de la noche”, comentó

Son 120 deportistas que entrenan en diferentes jornadas, de lunes a viernes de 6 a 8 y 30 de la noche. Los fines de semana se juegan partidos de los diferentes torneos.



Los juegos de diferentes torneos son una alternativa nocturna ahora.



El deporte es sinónimo de integración

Diario del Huila

Max Duque Gómez, Max Duque Palma
FUNDADORES

María Pía Duque Rengifo
DIRECTORA

Leidy Catalina Durán Vásquez
EDITORA PRENSA

Fundado el 8 de Agosto de 1966

ISSN 2215-8952 Impreso en Editora del Huila

Calle 8 N° 6-30 Neiva - PBX: 8712458 - Fax 871 2453

www.diariodelhuila.com e-mail: correolector@diariodelhuila.com

Periplo político por Europa



Luis Alfonso Albarracín Palomino

alfonso519@gmail.com

A menos de cinco meses de las elecciones que permitirán elegir al nuevo presidente de Colombia, se empieza a desarrollar una jornada bastante agitada por cada uno de los aspirantes a través de diversas estrategias que buscan generar un respaldo político a su alrededor, mediante la presentación de sus propuestas tendientes a mejorar las condiciones de bienestar de la sociedad colombiana. Muchos buscan establecer alianzas estratégicas que conduzcan a fortalecer sus candidaturas, para ir mejorando en los diferentes sondeos de opinión que los tienen bastante alejados de los que han venido liderando los sondeos de opinión.

Pero un ingrediente bastante agri dulce, es el generado por el precandidato Gustavo Petro Urrego, quien se encuentra de visita en el país ibérico. Allí ha sostenido sendas reuniones con algunos voceros del gobierno español y principalmente con sectores de izquierda que tienen algún liderazgo político en España. Pero su estilo beligerante no ha bajado su intensidad cuando se dirige a los diferentes sectores de opinión de esta Nación. Sigue alimentando los odios de clases e insultando a todas las instituciones democráticas de Colombia. La respuesta del gobierno nacional, a través de las vías diplomáticas han sido contundentes, por permitir que un candidato que ha venido alimentando durante su trasegar

político, la polarización ideológica que tiene hastiada a la sociedad colombiana. Así no se construye la paz, ni la tranquilidad.

La vicepresidenta y canciller de Colombia, Marta Lucía Ramírez, dijo que espera que el Gobierno español brinde a todos los candidatos a la Presidencia de este país, la misma acogida que tuvo el senador y líder de la Colombia Humana Gustavo Petro en su visita a Madrid. Y lo risible para los sectores de opinión, es que apenas sin ser candidato presidencial, firmó un acuerdo de colaboración política entre la Colombia Humana y el Partido Socialista Obrero Español.

Pero, lo que, si no lo ha dejado dormir tranquilo en Europa y que lo tiene trasnochado, no por el cambio de horario, es el crecimiento exponencial que está teniendo el fenómeno electoral del ingeniero Rodolfo Hernández, quien en el último sondeo de opinión, realizado por la firma encuestadora Invaer, las estadísticas reflejan que se le está acercando sigilosamente al primer lugar que ha venido manteniendo desde hace más de un año y que lo tiene con una disminución de su favorabilidad alrededor del 25%. Inclusive su imagen negativa está aumentando. Todo su equipo, se encuentra bastante preocupado, por el ascenso vertiginoso de este ex alcalde de Bucaramanga.

Es admirable que el candidato de origen santandereano, Rodolfo Hernández, quien sin el apoyo de los partidos tradicionales y con su forma humilde y con su carácter férreo para combatir las costumbres políticas tradicionales, ha logrado impactar positivamente la mentalidad de los sectores poblacionales.

Vea columna completa en www.diariodelhuila.com

Editorial

Siguen los secuestros

Se siguen incrementando en algunas regiones del país, el abominable delito de privación de la libertad de personas indefensas por parte de organizaciones narcoterroristas. En la pasada noche del jueves 13 de enero, los miembros del frente 33 de las disidencias de las Farc, ingresaron a unas instalaciones operativas de Ecopetrol en jurisdicción del municipio de Tibú (Norte de Santander), donde se encontraba un empleado de la firma Consultec, interceptando a un vehículo perteneciente a otra empresa contratista, obligando al ingeniero de petróleos huilense, graduado en la Universidad Surcolombiana, jefe de la operación, llevándose sin que se conozca su paradero. Sus familiares solicitan a sus captores para que se les respeten su vida y lo devuelvan sano a su núcleo familiar.

Las Fuerzas Militares han intensificado su accionar para dar con el paradero de este ilustre profesional que prestaba sus servicios a una empresa contratista de Ecopetrol, en medio de una de las zonas más conflictivas que tiene desestabilizada la paz y tranquilidad de sus habitantes, por el permanente acoso de organizaciones subversivas, procedentes del vecino país de Venezuela.

Si ha habido un crimen que haya probado la degradación de la guerra colombiana, que además ha sido una de las peores torturas llevadas a cabo por los seres humanos, ese ha sido el se-

questro. Desde los años 70 hasta hace muy poco, este crimen desdibujó las causas de los revolucionarios, aterrizó a todos los estamentos de la sociedad colombiana y fue padecido por todas las clases sociales en diferentes regiones del país. Sigue siendo una de las principales razones por las cuales ha sido así de difícil, llamar a la reconciliación y conseguirla.

El secuestro no ha terminado. Así lo han reflejado múltiples casos ocurridos en el país. Tanto el ELN como las disidencias siguen valiéndose del peor de los crímenes para mostrar dientes políticos o financiarse de la manera más baja que uno pueda imaginar. A pesar de que se han reducido la cifra de raptos del año pasado, sigue siendo preocupante que este delito detestable, se vuelva a presentar en algunas regiones del país. Se pasó de más de 3.500 en 2000, a 88 en el periodo de la prepandemia. (2019). Hoy en día las grandes organizaciones secuestradoras se han visto diezmados por el accionar gubernamental en los rescates y las capturas de los criminales que se han vuelto cada vez más frecuentes.

Resulta increíble que dichas organizaciones criminales, en teoría pretendan negociar con el Estado e insistan en valerse de ese delito para demostrar un poderío, que no es más que violencia. El secuestro es impensable para esta sociedad. Así deben entenderlo quien busque formar parte de ella.



La jerarquía de marcas en el turismo



Gerardo Aldana García

La marca es sin duda uno de los mayores elementos constitutivos del patrimonio de una empresa; de hecho, puede llegar a ser el de mayor importancia. Puedes tener dos botellas de bebidas cola. En el interior se encuentra exactamente el mismo contenido, por ejemplo, de Coca Cola. Un envase está marcado con esta marca y el otro con cualquier

otro nombre. El consumidor podrá probar el contenido de una y otra y podría coincidir en que tienen el mismo sabor; sin embargo, si tuviese que elegir entre las dos, en su próxima compra, se inclinará por Coca Cola. Y así es igual para marcas de vehículos. Toyota está siempre en el sitio más destacado del mercado de camionetas. En los comestibles, el arroz, por ejemplo, la señora tiene en la góndola del supermercado, dos marcas: Roa y Arroz Pepita. Las dos marcas pueden tener el mismo precio o incluso Pepita cien pesos menos; la señora preferirá

aquel cuya marca es reconocida en el mercado y que lógicamente ella conoce. De hecho, dentro del esquema de jerarquía de marcas que una empresa tiene, es muy posible que el Arroz Pepita forme parte de la misma empresa que produce el Roa; sin embargo, éste último estará siempre en la parte más alta de importancia dentro de la jerarquía de las marcas que desde la arquitectura de sus propias marcas, tiene dicha organización. Los ejemplos expuestos permiten llegar al sector turismo para verificar que también allí la dinámica de la marca es de idéntico

comportamiento, solo que hablaremos de un mercado inmerso en el concepto de Destino Turístico. Colombia es un destino con oferta turística exportable promovida especialmente desde Procolombia. Tiene la famosa Marca País Colombia identificada con el logo. Ciertamente, esta marca que no solo puede ser utilizada libremente por colombianos y extranjeros para promover el turismo en el país, sirve también para promover las inversiones en Colombia. Ahora bien; las regiones o departamentos colombianos se han esmerado es crear una marca de destino regional, cual

es el caso del Huila que desde el año 2016 se luce en el mercado turístico y mundo económico como: Huila un Paraíso por Descubrir cuyo logo es: . La existencia de estas dos marcas a nivel departamento y a nivel país, ha llevado a que cientos de empresarios del turismo y de otros sectores económicos, promocionen sus ofertas de productos en un esquema de marketing que le genera mayores y mejores oportunidades de ser identificados en los mercados y segmentos en los que tiene interés de capturar demanda.

Vea columna completa en www.diariodelhuila.com

¿Cómo va la carrera por llegar al Congreso en el Huila?



Samuel Gutiérrez

Cada día se acerca más la hora de las elecciones legislativas en Colombia. El 13 de marzo millones de colombianos irán a las urnas a participar en quizá, una de las elecciones más importantes en la historia reciente nuestra.

Si bien el Congreso es una de las instituciones más desprestigiadas del país, hay gran expectativa por lo que pueda pasar en marzo. Las campañas ya están andando y los equipos se están consolidando.

Acá en el departamento del Huila la carrera por llegar al Capitolio ya inició. En la lucha por llegar al Senado, se ve muy activo al ex gobernador Carlos Julio González Villa. Se le ve recorriendo el departamento, yendo mucho a Cundinamarca también y Bogotá. Sin duda su poderío en el Huila es innegable y si es cierto que el senador Villalba le va a ayudar, tiene mucha chance de obtener la curul. Por otro lado y ahí mismo en Cambio Radical se ve mucha publicidad de Jeffery Vega, un garzoneño que renunció al Concejo de Bogotá para buscar llegar al legislativo. Ya veremos cómo le va. Por el Centro Democrático, Álvaro Hernán Prada sigue recorriendo el Huila, Caquetá

y Putumayo. El ex representante cuenta con el apoyo irrestricto del expresidente Uribe. También en sus filas está el apoyo de varios importantes alcaldes del departamento, que sin dudas sumarán mucho a su causa. Ser el único de Uribe en el Huila claramente fué muy positivo para él.

En el otro carril y rumbo a la Cámara de Representantes el tema es muy interesante y está encendido. Por los lados del partido Liberal y con toda la maquinaria de la gobernación, seguramente Flora Perdomo será nuevamente reelegida, aunque la no aspiración de Villalba le hizo daño.

En las toldas azules, se ve a un Pipe Lozada con cierto desgaste, al menos referente a la opinión pública, pero sin dudas tiene un equipo fuerte que lo hace ver favorito. Por otro lado está el ex diputado José Eustasio Rivera, es joven, no tiene desgaste y viene sumando apoyos muy importantes. Cabe mencionar además, que Rivera dentro de esa lista es el candidato de los afectos de Carlos Ramiro Chávarro. Sin dudas la pelea por esa curul será interesante. Una disputa que está para alquilar balcón es la que se viene librando en Cambio Radical. Triana, Víctor Andrés y Tito Murcia se ven muy activos, tanto en redes sociales, como en sus recorridos por el departamento.

[Vea columna completa en www.diariodelhuila.com](http://www.diariodelhuila.com)

Impuestos



Mario Solano Calderón

Ustedes se han preguntado qué pasa con la plata que pagamos a los diferentes gremios? Por ejemplo: los parafiscales que pagan todos los empresarios a las cajas de compensación? Los pagos que hacen productores de leche, de carne, de arroz, de frutas en fin todos los gremios o los agremiados que terminan pagando un impuesto que son denominados parafiscales, que se hace esa plata?

Hace unos días por ejemplo se entregó otro estudio, uno más, sobre la parte laboral y expresa que los parafiscales que se pagan a las cajas de compensación están asignados de manera inadecuada. Pero miremos que los aportes que se dan a dichas cajas llevan muchos años y se iniciaron con unos fines muy loables, y se dio un bienestar a la fuerza laboral, y algunas de ellas han crecido mucho y son unos emporios económicos en el cual los directivos ganan unos excelentes y abundantes salarios con periodos con reelección indefinida y esto no es para las cajas de compensación, es para todas las agremiaciones que reciben parafiscales, pero la gran pregunta para todas es que aportan al usuario? Y ahí es donde surgen

las inquietudes.

Los del arroz, la del algodón, todas, sería bueno que nos contaran cuales son los grandes aportes a su gremio, yo no los conozco, si se conocen las nóminas abundantes y grandes salarios, y así son, en su gran mayoría de asociaciones, por no decir que todas, por eso creo yo, que sería bueno dar un debate sobre parafiscales, ya que si bien se dieron en su momento con buenas intenciones, nunca se revisa si continúan sirviendo o no todos los impuestos que se imponen a la ciudadanía, debería ser un imperativo de las leyes que se revisaran en el tiempo, no solo los impuestos, igual debería ser las excepciones de pagarlos, si continúan con el espíritu con que se crearon, puede ser que nos llevemos más de una sorpresa el que se revisaran con resultados en mano, versus los grandes aportes que han recibido durante años, o décadas, para lo cual diría, que pueden seguir existiendo pero ya no con aportes parafiscales, ya son tan grandes y con tantos recursos, que se debe aliviar a los contribuyentes, a las empresas, de esa carga de impuesto indirectos, ya que la contribución de esas empresas que reciben los parafiscales es muy poca, o son ya tan grandes esas empresas que deberían poder subsistir solas, espero que sirva esta inquietud para que cada gremio haga el debate.

[Vea columna completa en www.diariodelhuila.com](http://www.diariodelhuila.com)

La Figura



Faiver Hoyos Hernández

Tras un año de estudios en la Policía Nacional, el secretario de Gobierno de Neiva recibió el grado de Teniente Efectivo, en ceremonia presidida por el General Jorge Luis Vargas Valencia, director de la institución.

Comentarios en redes

¡No más maltrato animal!

“Hasta cuándo por Dios con estas bestias”

Carolina Manrique

“Debieran encerrar a ese en esa bodega pera que sienta el terror que debe estar sintiendo ese pobre animalito.”

Nubia Bahamon

“Uy por Dios que gente tan mala”

Flor Enid Puchicue Vargas

Inflación 2021 anticipa turbulencias



Juan Camilo Restrepo

Las cifras divulgadas por el DANE sobre la inflación revelan lo que sin duda es el mayor problema económico del país: el incremento del costo de vida.

El aumento de precios registrado en el 2021 del 5.6% (por encima de las metas del Banco de la República y la más alta desde el 2016), que incluye un incremento en alimentos y bebidas del 17.23%, es lo suficientemente dicente para anticipar que la carestía será el gran tema del debate político en el 2022. Ojalá se enfoque durante la campaña electoral con la seriedad que tan grave asunto amerita.

Veamos con algún detalle los rubros divulgados por el DANE. Un primer asunto que llama la atención es la fuerza que traen los alimentos. Es prácticamente el triple que la que exhibe el índice global de la inflación: 5.62% vs 17.23%. Según la explicación que ha suministrado el director del DANE, la inflación de alimentos explica casi la mitad de la inflación total. Los porcentajes de las alzas en los alimentos son realmente inquietantes: Papa 11.1%, carne 32%, frutas 24.29%, huevos 18.3%, leche 12.79%.

A lo anterior hay que agregar que se trata de cifras para el año completo 2021. Esta dinámica viene a engancharse con el primer semestre del 2022, que es tradicionalmente un periodo con inflación de alimentos más fuerte que el segundo semestre cuando sale el grueso de las cosechas.

Ahora se abre, por supuesto, un gran debate: ¿es la importación de alimentos la causa de la alta inflación? Es evidente que una parte importante del alza de precios se explica por la inflación internacional que está rampante por

estos días con los trastornos de las cadenas de suministros en el transporte marítimo. Los insumos utilizados en la agricultura -la mayoría importados- han tenido en promedio durante el último año alzas superiores al 60%. Y esto, desde luego, explica parte considerable de la inflación que estamos presenciando.

Pero no lo explica todo. ¿Qué decir de la papa, por ejemplo, que juega un papel tan importante en la canasta familiar con un incremento del 111%? Recuerdo que el inolvidable gerente del Banco de la República, Germán Botero de los Ríos, lo primero que preguntaba cada mes era: ¿cómo se comportó la papa? Sería una simpleza explicar el alza de la papa achacándola a las importaciones que si las hay son insignificantes. Hace un año el precio de la papa estaba por el suelo. La regalaban los agobiados agricultores en las bermas de las carreteras. Se ha repetido entonces lo que se conoce como el “teorema de la telaraña”: precios ruinosos desalientan la producción y en la temporada siguiente los precios se ponen por las nubes.

Hay quienes están saliendo ahora a pedir con cabeza calenturienta que cerremos a la brava la economía; y que nos refugiemos en una ilusoria autarquía como fórmula mágica para combatir la inflación. Vana ilusión. Lo que se impone es fomentar la producción nacional es vez de construir murallas chinas para protegernos de enemigos externos.

Hace diez años se puso en marcha un programa que resultó exitoso y que recientemente se ha replicado, denominado “país maíz”. La mayoría de las importaciones agropecuarias (casi el 60%) son de maíz. Se impone en consecuencia un masivo y rotundo programa de fomento para estimular su producción nacional. Tenemos la tierra y la vocación maicera.

[Vea columna completa en www.diariodelhuila.com](http://www.diariodelhuila.com)

La imagen del día

Recuperación provisional de la vía Neiva-Caguán-El Caguán



El Gobierno Departamental a través de la Secretaría de Vías e Infraestructura del Huila adelantó trabajos provisionales para garantizar el paso y la no accidentalidad de la vía Neiva-Caguán-Rivera, en el sector Caguán-La Ulloa, mientras se adjudica un proceso que se encuentra en página de contratación para su arreglo definitivo.

Economía



Esta problemática está afectando con más intensidad a las familias de escasos recursos.

Alimentos en el país tuvieron el mayor aumento en años

■ El Dane explicó por qué en los últimos meses se ha presentado un alza en los productos de la canasta familiar, que está afectando especialmente a las familias de escasos recursos.

DIARIO DEL HUILA, ECONOMÍA

Si usted ha salido a comprar y ha tenido que dejar en el supermercado varios de los productos que llevaba porque el dinero no le alcanzó, esto tiene una explicación, los precios de los alimentos en el país subieron de manera exponencial debido a la inflación que se presentó durante el 2021 y que sigue afectando la economía del 2022. De acuerdo con el Departamento Administrativo Nacional de Estadística (Dane) este porcentaje fue del 5,62%, la cifra más alta en los últimos cinco años en el país y la cual afectó más fuerte el sector de alimentos y bebidas en donde el aumento del costo total estuvo por encima del 17,23%.

Esta problemática está afectando con más intensidad a las familias de escasos recursos, según explicó a Radio Nacional, Jaime Rendón, profesor de la Universidad de La Salle y director del Observatorio de Desarrollo Rural, “la inflación que hoy tenemos le pega más duro a los pobres porque está fundamentalmente en los alimentos, sobre todo en lo que tiene que ver con alojamiento, agua, electricidad y gas; ahí está el 80% de la inflación del 2021”.

¿Pero cuál es la razón principal para estas alzas? Existen varios factores, entre ellos los cambios climáticos que se presentaron en 2021 y que afectaron las cosechas, el aumento del precio del dólar

que hizo que los insumos fueran mucho más costosos, la crisis de los contenedores y algunas secuelas de los meses de manifestaciones por el Paro Nacional.

En entrevista para Blu Radio el director del Dane, Juan Daniel Oviedo, explicó que una de las problemáticas a nivel mundial fue la crisis de los contenedores la cual hizo que las alzas se mantuvieran y los productos escasearan,

especialmente los agrícolas, “la carne de res, el pollo, la papa y los aceites tienen en común el encarecimiento de los insumos para la cadena productiva agrícola, o en este caso, así como el aumento de los precios internacionales del maíz y la soya”, indicó Oviedo.

Alimentos que más han subido de precio

Los productos que más su-

bieron su precio fueron tomate (10,17%), papas (9,88%) y yuca para consumo en el hogar (4,03%). Las mayores disminuciones de precio se reportaron en las subclases: zanahoria (-5,10%), frutas frescas (-1,74%) y arroz (-1,13%).

Pero no para aquí, uno de los ejemplos frente al aumento de los alimentos en Colombia corresponde al crecimiento en el

costo del popular ‘corrientazo’ en varias ciudades. Según informó Fenalco a finales de noviembre, productos como la carne, el pollo, los lácteos, las verduras y el aceite reportaron variaciones hasta del 40 %, lo que, naturalmente, encareció el precio de estos almuerzos.

Este plato de comida, que es bien conocido por los colombianos a raíz de su economía, incluye de un plato de sopa, seco —que suele componerse de arroz, grano, proteína y ensalada—, jugo y, en algunos casos, postre. En el caso de Medellín y sus inmediaciones se puede encontrar por unos 6 mil pesos; sin embargo, expertos aseguran que habría aumentos hasta de un 25 %.

A nivel nacional, el panorama tampoco se antoja muy alentador. Así lo manifestó en su momento el presidente de la Asociación Colombiana de la Industria Gastronómica (Acodres), Guillermo Gómez, quien indicó que en varias ciudades el aumento ha sido de \$1.000 o \$2.000 pesos en el almuerzo corriente.

En casos particulares dio ejemplos de Cali y Bogotá, ciudades en las que anteriormente un ‘corrientazo’ estaba en \$7.000 y \$9.000 pesos, respectivamente, y ya se encuentran casos de menús a \$9.000 y \$11.000 pesos en cada caso, respectivamente.



Los productos que más subieron su precio fueron tomate (10,17%), papas (9,88%) y yuca para consumo en el hogar (4,03%).

Aumento en el arriendo de 2022: cómo calcular cuánto le pueden subir

■ Según el artículo 20 de la Ley 820 de 2003, se establece que cada 12 meses de ejecución de un contrato de renta bajo un mismo precio, el arrendador podrá incrementar el canon en un porcentaje no superior al aumento del IPC.

DIARIO DEL HUILA, ANÁLISIS

Como todos los inicios de año, el aumento en productos y servicios empieza a ser una constante en cada hogar colombiano, uno de estos es el incremento que hacen los arrendatarios a sus inmuebles y el cual se siente en el 45% de la población colombiana, los cuales, según el DANE, viven en arriendo en el país. Si bien el 2021 fue uno de los años más difíciles para el país en materia económica, estas consecuencias no terminan, los especialistas aseguran que el 2022 tendrá uno de los aumentos más grandes en cuanto a porcentajes de renta.

Durante este año los valores de los contratos de arrendamiento de vivienda podrán tener un incremento máximo del 5,62%, de acuerdo con el Índice de Precios al Consumidor (IPC) que fue revelado por el Departamento Administrativo Nacional de Estadística (Dane), derivado de la inflación registrada durante el año pasado.

Pero ojo, su arrendatario no podrá subirle el canon solo con la llegada del año nuevo. Para realizar este ajuste, es necesario que el contrato firmado haya cumplido un año de vigencia. Según el DANE, “cerca de un 44% de las familias en Colombia viven en arriendo, es decir, aproximadamente 6,3 millones de hogares, número superior a los 5,8 millones de hogares del año 2020”.

Cómo calcular el aumento del arriendo

Si usted paga una renta mensual de un millón de pesos, el porcentaje de aumento equivalente a este canon de renta es de \$56.200. Es decir, si en 2022, usted cumplió un año en su vivienda, el arrendatario podría renovar su contrato bajo el nuevo precio de 1.056.200 pesos.

Los valores en cuanto a la administración de los conjuntos, para quienes viven en ese tipo de vivienda, no podrán aumentar a menos que la asamblea de copropietarios se ponga de acuerdo y decida que es necesario incrementar el valor de la cuota de administración.

“El arrendador que opte por



Como todos los inicios de año, el aumento en productos y servicios empieza a ser una constante en cada hogar colombiano.

incrementar el canon de arrendamiento, deberá informarle al arrendatario el monto del incremento y la fecha en que se hará efectivo, a través del servicio pos-

tal autorizado o mediante el mecanismo de notificación personal expresamente establecido en el contrato, so pena de ser inoponible al arrendatario. El pago por

parte del arrendatario de un reajuste del canon, no le dará derecho a solicitar el reintegro, alegando la falta de la comunicación”, explica la ley Ley 820 de 2003.

Este incremento máximo aplica exclusivamente para el arrendamiento de vivienda urbana, y no para locales comerciales, ya que la ley no limita el incremento del arriendo en ese tipo de inmuebles.

¿Qué pasa si mi arrendatario me quiere subir más dinero del establecido?

Un incremento superior al presentado por el DANE para este 2022 se considera ilegal razón por la que el arrendatario no podrá obligar a su arrendador a pagar una cuota más alta a la ya mencionada. En caso de la negativa, el dueño del inmueble no podrá acabar el contrato de renta argumentando que se incumplió el contrato de arrendamiento ya que esto no aplica para acabar con el acuerdo establecido por ambas partes.

Aumento de los arriendos en Colombia durante los últimos años:

2022	- 5.62%
2021	- 1.61%
2020	- 3.8%
2019	- 3.18%
2018	- 4.09%
2017	- 5.75%
2016	- 6.77%



Si usted paga una renta mensual de un millón de pesos, el porcentaje de aumento equivalente a este canon de renta es de \$56.200.



- 01 Finca Raiz
- 02 Vehículos
- 03 Venta artículos
- 04 Animales
- 05 Servicios
- 06 Empleos
- 07 Adultos

Clasidiario

8712458

avisosvarios@diariodelhuila.com

Pago oportuno y seguro de sus arriendos

ADMINISTRACIÓN - VENTAS - ARRIENDOS - AVALÚOS - COMERCIALIZACIÓN DE PROYECTOS

Calle 7 No. 8-19 Frente a la Concha Acústica

871 29 41 - 871 48 26

Cel.: 320 464 3026 - 320 456 3743 - 316 528 6933

www.inmobiliariaburitica.com



ARRIENDOS

ARRIENDO CASAS

NORTE		
CALLE 65 A # 1E-22 B/MIRA RIO	\$600.000	84m2
CALLE 66A # 2W-91 B/CHICALA	\$600.000	63m2
SUR		
CARRERA 25A # 17-35 TIMANCO ET-2	\$550.000	92m2
CALLE 23 SUR # 34-04 MANZANARES ET-5	\$650.000	91m2
CARRERA 9 No. 11-70 ANDALUCIA ET-4	\$900.000	102m2
CALLE 18H # 26-06 TIMANCO ET-2	\$800.000	146m2
ORIENTE		
CALLE 8B No. 40B-07 B/IPANEMA	\$3.500.000	219m2
CALLE 19 # 36-17 B/BUGANVILES	\$1.800.000	230m2
CARRERA 36 # 21A-36 CASA 1ER PISO BUGANVILES	\$600.000	95m2
CENTRO		
CALLE 16 A # 6-59 B/QUIRINAL	\$4.000.000	182m2
CARRERA 7 # 19-64 CENTRO	\$3.000.000	274m2
CARRERA 3 No. 11-31	\$2.000.000	169m2
CALLE 8 # 14-86 B/ALTICO	\$1.500.000	140m2
CALLE 3B No. 14-42 B/SAN JOSE	\$3.500.000	205m2

APTO. 101 BL-4 CONJ. ARRAYANES CARRERA 11 # 10-66 SUR	\$700.000	68m2
APTO. 404 BL-2 CONJ. ARRAYANES CARRERA 11 # 12-14 SUR	\$700.000	70m2

ORIENTE

APTO. 402 T-1A RESERVA DE LA SIERRA CARRERA 55 # 11-49	\$3.000.000 + ADM	175m2
APTO. 201 EDIF. BELLAVISTA CALLE 5 # 28-06	\$1.700.000	134m2
APTO. 202 VILLA REGINA CALLE 15 # 43A-111	\$650.000	58m2
APTO. 101 EDIF. JORDAN - GAITANA CALLE 4C # 24A-22	\$800.000	103m2
APTO. 801 T-A TORRES DE ALEJANDRIA CARRERA 50 # 27C-01	\$800.000	66m2

CENTRO

CALLE 7 # 1G-65/67 1E-65 PISO 2	\$900.000	164m2
APTO. 301 BL-1 EDIF. LA FLORESTA CARRERA 7 No. 4-25	\$850.000	104m2
APTO. 304 AMOBLADO CALLE 8 # 14-29 SAN JOSE	\$1.200.000	65m2
APTO. 402 EDIF. BALMORAL CARRERA 9 No. 5-45	\$1.000.000	106m2

ARRIENDO BODEGAS

BODEGA 1 CARRERA 3 # 2A-14	\$1.500.000	140m2
CARRERA 5 A # 5-45 2 PISO CENTRO	\$1.000.000	20m2
CALLE 14 # 16-06. B/PRIMERO DE MAYO	\$1.700.000	214m2

ARRIENDO LOCALES

LOCAL 102 CARRERA 12 # 2-05	\$800.000	37m2
LOCAL CRA 3 # 11-97 CENTRO	\$1.200.000	25m2
LOCAL CRA 5 # 5-46/48/54 ESQUINA	\$2.000.000	58m2
LOCAL 116 CRA 4 No. 9-20 CENTO COMERCIAL LAS AMERICAS	\$1.250.000	29m2
CARRERA 5 # 9-53 CENTRO	\$620.000	35m2

ARRIENDO OFICINAS

OFICINA 609 SAN JUAN PLAZA	\$2.500.000	79m2
OFICINA 207 CARRERA 3 # 11-09	\$400.000	20m2
CARRERA 6 # 37-15 LAS GRANJAS	\$4.705.000	249m2
OFICINA EDIF. EL LAUREL CARRERA. 8 # 7-20	\$600.000	15m2

VENTAS

VENTA DE CASAS

NORTE		
CASA 64 PORTAL DEL COCLI CALLE 56 No. 17 - 03	\$300.000.000	137m2
CALLE 4C No. 1-63 JUNCAL	\$150.000.000	212m2
CALLE 76A # 1W-72 B/CALAMARI	\$160.000.000	94m2
CALLE 47 No. 20-43 B/PRADO NORTE	\$260.000.000	265m2
CALLE 66A # 2W-91 B/CHICALA	\$120.000.000	63m2
CALLE 67 No. 4-116 B/ARBOLEDA REAL	\$240.000.000	102m2
SUR		
CASA 31 CONJ. RES. JACARANDA CALLE 21 SUR # 21-90	\$270.000.000	115m2
CASA 70 COND. GOLF CLUB CAMPESTRE KM-12 VIA RIVERA - NEIVA	\$1.200.000.000	700m2
CARRERA 38 A # 23-22 B/LIMONAR	\$68.000.000	78m2
CALLE 4 # 2-48 /2-50 /2-54 RIVERA - H	\$1.500.000.000	906m2
CALLE 17 SUR # 37-24 B/LIMONAR	\$70.000.000	78m2
ORIENTE		
CALLE 6A NO. 30- 35 B/PRADO ALTO	\$200.000.000	100m2
CALLE 12 NO. 24-94 B/MONSERRATE	\$180.000.000	254m2
CALLE 8 NO. 29-111 B/LAS BRISAS	\$850.000.000	373m2
CALLE 6A # 19-22 B/CALIXTO	\$200.000.000	143m2
CARRERA 29 No. 11A-06 B/SIETE DE AGOSTO	\$90.000.000	110m2
OCCIDENTE		
LOTE 38 BLOQUE 5 COLINAS DEL LAGO	\$750.000.000	1.322m2
CASA 6 COLINAS DE IGUA CARRERA 7 # 36-55	\$420.000.000	216m2
CASA 19 COLINAS DEL LAGO	\$800.000.000	2.000m2
CENTRO		
CARRERA 20 No. 11-29 B/PRIMERO DE MAYO	\$180.000.000	300m2
CARRERA 6 # 10-24 CENTRO	\$1.050.000.000	284m2
CARRERA 5A Bis # 21A-37 B/SEVILLA	\$650.000.000	238m2
CALLE 9 # 8-51 CENTRO	\$650.000.000	350m2

APTO. 1202 T-1 PORTAL DEL COCLI CALLE 56 No. 17 - 03	\$240.000.000	98m2
APTO. 601 COND. TERRAZAS DEL NORTE CALLE 58 # 20A-14	\$420.000.000	156m2

SUR

APTO. 1403 T-3 MULTICENTRO CARRERA 15 # 23A-41	\$200.000.000	72m2
APTO. 1103 TORRE 2 MULTICENTRO	\$200.000.000	72m2
APTO. 1301 T-2 CONJ. BAMBU CARRERA 21 # 25-52	\$250.000.000	88m2
APTO. 1204 T-1 PORTAL DEL RIO CARRERA 2 # 26-02	\$165.000.000	103m2

ORIENTE

APTO. 402 T-1A RESERVA DE LA SIERRA CARRERA 55 # 11-49	\$650.000.000	175m2
APTO. 908 T-2C RESERVA DE LA SIERRA	\$630.000.000	139m2
APTO. 903 T- E CONJ. BOSQUES DE SANTA ANA	\$300.000.000	113m2
APTO. 1102 TORRE DEL PRADO CALLE 7 # 29A-107	\$550.000.000	147m2

CENTRO

APTO. 402 EDIF. BALMORAL CARRERA 9 No. 5-45	\$250.000.000	106m2
APTO. 202 EDIF. SAN LORENZO CARRERA 8B No. 11-12	\$400.000.000	198m2
APTO. 503 EDIF. GUARDAMAR DE LOS SANTOS CALLE 9 # 11-47	\$265.000.000	96m2
APTO. 501 EDIF. EL CAIMO CALLE 11 # 9-69	\$240.000.000	95m2

VENTA DE LOCALES/OFCINAS/BODEGAS/LOTES

CALLE 25 # 5-80 SUR ZONA INDUSTRIAL	\$1.750.000.000	1.520m2
LOTE LA MAGUITA	\$1.770.600.000	4.540m2
CARRERA 7 # 22-36 SUR	\$1.200.000.000	700m2
LOCAL 237 SAN JUAN PLAZA	\$190.000.000	37m2
LOCAL 122 SAN JUAN PLAZA	\$260.000.000	52m2
CALLE 3A # 16-05 LOS PINARES - RIVERA	\$190.000.000	196m2
CALLE 20 # 27-73 JARDIN	\$320.000.000	96m2
CARRERA 7 # 22-36 SUR	\$1.200.000.000	700m2
LOCAL 1-36B C.C. SANTA LUCIA PLAZA	\$990.000.000	100m2
LOCAL 4 ALTO LLANO CALLE 19 No. 47-10	\$299.000.000	97m2
CARRERA 7 # 2-16 AMBORCO - PALERMO	\$4.400.000.000	20.096m2
CALLE 24 # 54A-05 LAS PALMAS	\$500.000.000	940m2
OFICINA 505 C/C MEGACENTRO	\$65.000.000	32m2
LOTE 28B MANZANA-B-2 ETAPA 2 COND. CAMPESTRE NOVATERRA	\$65.000.000	436m2

VENTA DE APARTAMENTOS

NORTE		
APTO. 601 COND. TERRAZAS DEL NORTE CALLE 58 # 20A-14	\$420.000.000	156m2
APTO. 303 TA TORRES DE LA CAMILA CALLE 26 # 9AW-05	\$170.000.000	87m2



¿Arrendando o Vendiendo?

CONTÁCTENOS

311 426 1095

312 379 3288

STMinmobiliaria@

stminmobiliaria.com

Invierta en viviendas que generen **renta mensual**

INMUEBLES EN VENTA

CÓD	DESCRIPCION INMUEBLE	VALOR
640-99547	APTO. 504. EDIF. TORRES DEL CAFÉ. GARZÓN - H	\$200.000.000
640-99546	LOTE. CONJ. RES. TOCHERÉ. GARZÓN - H	\$290.000.000
640-99545	CASA. B/ CIUDAD REA. GARZÓN - H	\$285.000.000
640-99542	LOCAL COMERCIAL. B/ EL CARMEN. GARZÓN - H	\$380.000.000
640-469	CASA. B/ NUEVA COLOMBIA. GARZÓN - H	\$220.000.000
640-547	CASA. B/ PROVIVIENDA. GARZÓN - H	\$220.000.000
640-99462	FINCA FARFÁN EN PALERMO - HUILA	\$720.000.000
640-99513	LOTE TERRENO. URB. EL DINDAL. GARZÓN - H	\$45.000.000
640-99491	CASA. B/ GUADUALES. PITALITO - H	\$260.000.000

INMUEBLES EN ARRIENDO

640-99514	APTO. 302. B/ EL CENTRO. GARZÓN - H	\$850.000
640-200	APARTAESTUDIO. B/ MARIA AXILIADORA. GARZÓN	\$180.000
640-99467	CASA. B/ EL CENTRO. GARZÓN - H	\$2.000.000
640-99500	LOCAL COMERCIAL. B/ CENTRO. GARZÓN - H	\$3'500.000
640-99504	APTO. # 1. B/ EL CENTRO. GARZÓN - H	\$550.000
640-504	APTO. 203. CONJ. TORES VALGARDA 25 EN CALI	\$1.350.000

www.stminmobiliaria.com

VIVIENDAS

OBRAS DEL EX MAGISTRADO EDUARDO FIERRO MANRIQUE, NOTARIO 5 DE NEIVA



ADQUIÉRALAS EN: LIBRERÍA PENSAMIENTO ESCRITO CENTRO COMERCIAL SANTA LUCIA PLAZA, LOCAL: N3-50 NIVEL 3

CONTACTOS: 322 281 00 04 - 314 421 4273

(Esta tienda tiene servicio de venta por WhatsApp)

VENDO O ARRIENDO (Sin intermediario)

CASA BARRIO "LA GAITANA"	\$300 MILLONES
APARTAMENTO CIUDADELA NIO TORRE 2	\$320 MILLONES
APARTAMENTO CONJUNTO BAVIERA	\$250 MILLONES
APARTAMENTO CONJUNTO RESIDENCIAL AQUAVIVA	\$110 MILLONES

Informes 300 554 8234

SE VENDE LOTE EN CONJUNTO RESIDENCIAL 400m2. UBICADO A 20 MINUTOS DEL CENTRO DE NEIVA \$59 MILLONES 316 838 7913

VIVIENDAS

VENDO CASA AMPLIA Y CENTRAL EN NEIVA

CERCA AL MALECON. 220m3. 2-PISOS
7-HABITACIONES SALA COMEDOR Y PATIO
DIRECTAMENTE, SIN INTERMEDIARIOS
321 217 4022 - 311 295 5243
- 321 488 3117

VENDO CASA-LOTE

EN ACEVEDO - HUILA. UBICACIÓN
CENTRAL. LOTE PARA PARQUEADERO
O PARA CONSTRUIR Informes:
312 4492 739 - 313 593 7364

ARRIENDO APARTAMENTO

AMPLIO PARA VIVIENDA U OFICINA
SECTOR CONCHA ACÚSTICA
3- ALCOBAS 2 BAÑOS
314 238 2467 - (608) 8714513

VENDO O ARRIENDO APARTAMENTO EN BOGOTÁ

CHAPINERO
ALTO
2- AMBIENTES
310 279 1757

OBRAS DE TEATRO

- MONÓLOGOS
- NARRACIONES
- Orales
- PINTURA
- PIANO
- Informes:
MAESTROS RIOS
319 399 79 07

VENDO HERMOSA PARCELA

EN EL SECTOR DE MAZATLAN EN GIGANTE
HUILA; SERVICIO DE AGUA Y ENERGIA, CASA,
BODEGA, JARDINES HUERTA CASERA, FRUTALES,
SE RECIBE VEHICULO MODELO 18-20.
INFORMES 311 578 5898

VENDO CASA

EN LA CARRERA 14 No. 7-49
B/ALTICO - NEIVA
mayor información
317 423 2340 - 315 357 1976

VENDO LOTE 28.528 m2

(308 de frente x 97 de fondo)
ENSEGUIDA DE LA ZONA FRANCA PALERMO
SOBRE LA VÍA NEIVA - PALERMO
Informes 310 224 9469

OPORTUNIDAD DE COMPRA

LOTE DE 112m2 EXCELENTE
UBICACION. NORTE DE
NEIVA B/VILLA NUBIA
316 277 7780 - 316 450 3276

BUSCO EMPLEO

SOY TOPÓGRAFO. BUSCO TRABAJO EN
MI ÁREA. O EN CUALQUIER OTRO OFICIO.
DISPUESTO A MUDARME A OTRO SITIO.
310 758 1632 GERMAN MEJÍA

Los productos y servicios de su
interés aquí en clasificados

Diario del Huila**8712458**

SE VENDE FAMOSA PELUQUERÍA
Y ESTÉTICA (35 AÑOS DE IMAGEN,
CLIENTES PERMANENTES,
PELUQUEROS Y MANICURISTA
ACREDITADOS
Informes: 317 513 3048

VENDO FÁBRICA

DE TRAJES TÍPICOS DEL HUILA
(TROQUELADORA ELÉCTRICA, TRAJES,
MATERIA PRIMA, CLIENTES..)
Informes: 310 752 5642

VENDO SIN INTERMEDIARIOS
CASA B/LA GAITANA
CALLE 7 25 - 29 (LOTE 200m2)
\$300 MILLONES
Informes.
300 554 82 34

VENDO CASA CONJ. PAGANDE

AV. LA TOMA No. 5 62 NEIVA CON PARQUEADERO
CUBIERTO. PISCINA. Y VIGILANCIA 24 HORAS

Informes

310 277 7453 - 311 807 1092**VENDO CASA AMPLIA Y CENTRAL EN NEIVA. B/LA LIBERTAD**

225 mts2 4- Habitaciones, garaje, sala,
comedor, corredor, patio amplio y cocina
grande \$170 MILLONES
313 878 50 85
DIRECTAMENTE, SIN INTERMEDIARIO

EN BOGOTÁ

ARRIENDO APARTAMENTO
CHAPINERO ALTO
ASCENSOR Y VIGILANCIA 24/7
\$1.500.000 INC. ADMINISTRACIÓN
310 279 1757

SE ARRIENDA LOTE A 3 KILÓMETROS DE NEIVA

VÍA NEIVA - PALERMO 4.000m2
BODEGAS - TRANSFORMADOR PROPIO
Informes: 313 388 5109

VENDO CASA SOLARIEGA

AMPLIA - ACOGEDORA
CÓMODA Y CENTRAL
B/ALTICO (NEIVA)
Informes: 315 397 2034

VENDO APARTAMENTO 302

B/CHICO - BOGOTÁ - 77 m2 -
4 AÑOS. 2-HABITACIONES
PARQUEADERO - DEPOSITO
Informes 311 204 4220

VENDO CASA UN PISO

3-HABITACIONES 2-GARAJES
PATIO EXCELENTE UBICACIÓN B/LAS
MERCEDES CERCA AL ÚNICO
314 304 6502

TRABAJO SI HAY!

EMPLÉESE FORMALMENTE
EMPRESA DE TRANSPORTE
REQUIERE CONDUCTORES
PARA SERVICIO PÚBLICO
Experiencia Mínima 1 año
Informes: 315 370 3265
Enviar hoja de vida
rh.1grupoempresarial@gmail.co

VENDO FINCA

VEREDA ROMERO (SAN ANDRÉS TELLO)
30 has. PARA TODO TIPO DE CULTIVO DE
CLIMA CÁLIDO. BUENA FUENTE DE AGUA, BUEN
PASTO PARA GANADO. VIVIENDA Y TODOS LOS
SERVICIOS. CARRETERA 300mts.
Informes 320 354 4925

VENDO EDIFICIO DE 4 PISOS EN EL CENTRO DE NEIVA

5mts. DE FRENTE POR 15.5 mts. DE FONDO:
TIENE UN LOCAL AMPLIO, 3
APARTAMENTOS Y UN APARTAMENTO
Todo rentando
317 513 3048 Directamente

VIVIENDAS

**SE REQUIERE JEFE COMERCIAL
CON EXPERIENCIA EN COMERCIALIZACIÓN
DE PRODUCTOS DE CONSUMO MASIVO**

Enviar hoja de vida
cccsociedad@gmail.com
320 890 9730

**ARRIENDO LOCAL
CALLE 13 # 3-19 NEIVA
\$800.000
CELULAR 300 485 4795**

**SE VENDEN 3 LOTES B/EL
JARDÍN NEIVA,
2 LOTES DE 6.50 x 24 Mts. VALOR
\$110.000.000 Y 1 LOTE DE 7X 24 Mts.
\$115.000.000
INF. 321 229 5641**

ARRIENDO CASA EN NEIVA
EXCELENTE SECTOR 3-HABITACIONES 3- BAÑOS
SALA COMEDOR HABITACIÓN DE SERVICIOS PATIO
DE ROPAS JARDÍN INTERIOR GARAJE PARA 2
AUTOS PORTERÍA Y ZONAS COMUNES
311 593 2825

VENDO APARTAMENTO
CONJ. RES. MEDIA LUNA PISO 4
3- HABITACIONES, 2- BAÑOS, COCINA INTEGRAL,
SALA COMEDOR, A- ACONDICIONADO,
PARQUEADERO PROPIO
INF: 310 216 3436 - 321 464 0672

VENDO LOTE
DOBLE EN JARDINES EL
PARAÍSO CERCA A LA CAPILLA
310 265 6876 - 312 495 5092

**VENDO CASA VILLA
ELISA - RIVERA**
3-Alcobas más cuarto de servicio, sala,
comedor, patio de ropa y garaje 3-Baños
Precio único 160 millones
315 337 6105 – (608) 877 4755

VENDO O PERMUTO
FINCA EN RIVERA HUILA VEREDA
TERMOPILAS AREA: 5500m2
PISCINA Y CASA CON 6 HABITACIONES
INFORMES 321 893 8547

**OPORTUNIDAD
VENPERMUTO
CASAQUINTA**
RIVERITA HUILA
LOTE 1050 MTS
PISCINA
AMPLIA CASA
3108677879

**VENDO
CASA
CONJ. RES.
ALTOLLANO**
REMODELADA
PARQUEADERO
PISCINA
SALÓN
COMUNAL
314 293 0946

**VENDO
MÁQUINA DE
COSER**
PLANA INDUSTRIAL
FASHION 20U.
EXCELENTE
ESTADO, CON POCO
USO. 50% MÁS
ECONÓMICO DEL
VALOR COMERCIAL.
318 219 03 16

EN BOGOTA
VENDO
APARTAMENTO 702
T-3 COND. PRADOS
DE LA CALLEJA
CALLE 127 D # 19 - 88
Área 114m2.
3 HABITACIONES
Y HABITACION DE
SERVICIO
315 697 9259
314 293 3039

**VENDO
CAMIONETA
HIUNDAI
TUCSON**
2013 4X2
76.000Km
TODO AL DIA
Informes
310 786 6986

Los
productos y
servicios
de su
interés
aquí en
clasificados

Diario del Huila
8712458

**VENDO 3 LOTES CAMPESTRES EN
LA ULLOA - BORDE CARRETERA**
DOS DE 1.200m2 y UNO DE 1.798m2
Informes 315 781 8136

Vendo apartamento
ARRIENDO OFICINA 605 EDIFICIO
SÉPTIMA AVENIDA CENTRO - NEIVA
Informes 316 626 1596 - 318 712 2050

REGALAZO!
VENDO HERMOSA CASA 2 PISOS. 5
HABITACIONES. PATIO. TERRAZA. HALL.
BALCÓN. GARAJE LINDOS ACABADOS
B/LIMONAR POR LA VÍA PRINCIPAL
315 821 3690 – 311 446 4049

Los
productos y
servicios
de su
interés
aquí en
clasificados

Diario del Huila

8712458

Los
productos y
servicios
de su
interés
aquí en
clasificados

Diario del Huila

8712458

Los productos y servicios de su
interés aquí en clasificados

Diario del Huila

8712458



Los incendios siguen asolando varias zonas de Argentina en plena ola de calor

Uno de los más graves se encuentra en las afueras de la ciudad San Carlos de Bariloche, en la provincia de Río Negro (Patagonia), donde ya ha consumido más de 6.000 mil hectáreas y se encuentra activo hace un mes.

DIARIO DEL HUILA, TENDENCIA

Argentina continúa siendo asolada por varios focos de incendios que continúan activos en distintos puntos del país, por lo que el Ministerio de Ambiente y Desarrollo Sostenible ha enviado recursos para acelerar el combate contra el fuego, según informaron fuentes oficiales.

De acuerdo con el reporte diario, actualmente existen nueve focos de incendios activos y tras la declaración,

del miércoles pasado, de "emergencia ignea" se han movilizado cientos de brigadistas para evitar que se sigan consumiendo campos y regiones forestales.

Uno de los más graves se encuentra en las afueras de la ciudad San Carlos de Bariloche, en la provincia de Río Negro (Patagonia), donde ya ha consumido más de 6.000 mil hectáreas y se encuentra activo hace un mes.

Se ha enviado a 97 brigadistas, cuatro

aviones hidrantes y uno observador, así como cuatro autobombas y demás recursos destinados a asistir en los incendios.

Por otra parte, las altas temperaturas y vientos que está sufriendo el país suramericano debido a una ola de calor contribuyeron a dificultar las tareas del personal de bomberos y a que aparezcan más focos de igneos.

"Los factores climáticos, como la falta de precipitaciones, las temperaturas elevadas, el bajo porcentaje de hume-

dad, las heladas constantes y los vientos fuertes, inciden en la propagación del fuego", reza el boletín de Medio Ambiente.

Aunque también afirma que el 95 % de los incendios forestales son producto de la "intervención humana".

"Entre las primeras causas se encuentra el uso del fuego para la preparación de áreas de pastoreo, el abandono de tierras, las fogatas y las colillas de cigarrillos mal apagadas", agrega.