



**En Colombia los trastornos mentales disminuyeron unos 1,3 puntos porcentuales**

■ 17 CONTEXTO



**Leona da muerte a guardia de un zoológico en Irán**

■ 20 CONTRAPORTADA



**Siguen en aumento las víctimas por Covid-19 en el Huila**

■ 16 PANORAMA

# Diario del Huila

Lo nuestro a diario

[www.diariodelhuila.com](http://www.diariodelhuila.com)

Fundado en 1966 / Huila-Colombia / ISSN 2215-8952 - 22 págs. - año LV - No. 19.886

\$ 1500



## Colombia más lejos de Catar

■ Una Colombia sin alma cayó en Argentina y se hunde en la Eliminatoria, a dos jornadas de terminar la clasificación suramericana al mundial de Catar la única opción que le queda al combinado colombiano es llegar al quinto lugar y pelear el repechaje ante una selección asiática, dependiendo de otros resultados.

Página 5

### Pitalito y Neiva, con mayores incumplimientos en el PAE durante el 2021

■ Un informe de seguimiento de la Contraloría General de la República al Programa de Alimentación Escolar, detectó fallas en 13 entidades territoriales en cuanto a la oportunidad, cobertura, calidad, logística, entre otros aspectos, proyectando un riesgo alto para la ejecución del programa en el año 2022 en dichos territorios. Huila, Neiva y Pitalito se encuentran en la lista.

Páginas 2 y 3

### El Covid-19 derivó cambios en las dinámicas del trabajo familiar

Páginas 12 y 13

Regente de farmacia por vocación de servicio a los demás

Páginas 10 y 11

### Un ataque al bolsillo: la subida de las tasas de interés

Páginas 8 y 9

### ¿A dónde fueron los miles de afiliados de la EPS Coomeva en el Huila?

■ Desde el martes, 1 de febrero, 14 EPS en 23 departamentos de todo país acogieron a 1.169.172 usuarios de la liquidada EPS Coomeva después de la decisión de la Superintendencia de Salud al no velar por el derecho en salud de todas estas personas. En el Huila, 4.133 afiliados fueron asignados a Nueva EPS, siendo la de mayor acogida de ex usuarios de Coomeva.

Páginas 6 y 7

## Primer Plano

# Pitalito y Neiva, con mayores incumplimientos en el PAE durante el 2021

■ Un informe de seguimiento de la Contraloría General de la República al Programa de Alimentación Escolar, detectó fallas en 13 entidades territoriales en cuanto a la oportunidad, cobertura, calidad, logística, entre otros aspectos, proyectando un riesgo alto para la ejecución del programa en el año 2022 en dichos territorios. Huila, Neiva y Pitalito se encuentran en la lista.

### DIARIO DEL HUILA, PRIMER PLANO

Por: Amaury Machado Rueda  
Fotografías: Suministradas

El informe de la Contraloría General de la República reveló las principales conclusiones de la ejecución del PAE en el año 2021, realizado a través de la Delegada para la Participación Ciudadana y las Gerencias Departamentales Colegiadas, y de manera conjunta entre el Ministerio de Educación, y su Unidad Especial de Alimentación Escolar - Alimentos para Aprender (UAPA).

El estudio indica que en 13 entidades Territoriales Certificadas (ETC), Putumayo, Popayán, Amazonas, Pitalito, Nariño, Magdalena, Cauca, Córdoba, Chocó, Neiva, Ibagué, Villavicencio, Vaupés, se presentaron en 2021, los mayores incumplimientos a los lineamientos del Programa de Alimentación Escolar (PAE), con fallas en la oportunidad, cobertura, calidad, logística, entre otros aspectos, proyectando un riesgo alto para la ejecución del programa en el año 2022 en dichos territorios.

De acuerdo con la entidad, Neiva registró 21 días de retraso en el inicio del PAE, y durante solo 113 días prestados del servicio. El ente de control detectó que en el 2021 “inició tarde la atención de PAE. No garantiza continuidad en la prestación del servicio para los 180 días del calendario escolar en los que se entrega PAE, debido a las suspensiones presentadas además de la finalización del contrato el 31 de agosto. Aunque adelantaron proceso por licitación pública, el proceso se declaró desierto. Finalizó año con entregas bajo la modalidad de atención RPC y no cuenta con un soporte normativo en razón a lo establecido en la resolución 777 del Ministerio de Salud”.

Mientras que en Pitalito, el retraso en el inicio del PAE fue de 90 días, y se hizo prestación de este servicio solo 109 días. “Inicia tarde la atención de PAE. No garantiza continuidad en la prestación del servicio para los 180 días del calendario escolar en



Pitalito y Neiva, están entre las ETC con mayores incumplimientos del PAE durante el año 2021, según informe de la Contraloría General de la República.

los que se entrega PAE, debido a las suspensiones presentadas. De acuerdo al ejercicio de planeación y según reporte dado por la ETC a la UAPA, nuevamente para la vigencia 2022 se iniciará tarde ejecución del PAE, finalizando el mes de enero”, indica el informe del ente de control.

### Variables analizadas

La primera de las variables analizadas en el informe, es la cober-

tura de la operación del PAE en el país. “De acuerdo con los informes oficiales, del total de la matrícula oficial en el país, 7.819.168 estudiantes para la vigencia 2021 Sistema Integrado de Matrículas (SIMAT), se logró una cobertura de 5.817.944 niños, niñas, adolescentes y jóvenes entre 5 y 17 años beneficiarios, es decir una cobertura del 74,4%”.

Para la Contraloría, genera importante atención 16 entidades

territoriales: Soledad, Bello, Valledupar Malambo, Sucre, Casanare, Guaviare, Sabaneta, Pitalito, Montería, Sahagún, Pereira y Amazonas, en las que no se habrían superado el 50% de la cobertura del año 2021.

Así puntualmente en Pitalito, el Programa llegó a 11.566 beneficiarios, 2.645 en zona urbana y 8.921 en zona rural. Comparado con el total de 26.422 estudiantes matriculados, 15.524 en zona urbana y 10.898 en zona rural, obtuvo una cobertura promedio de solo el 43,8%.

En cuanto a la variable de oportunidad en el inicio del PAE, el informe concluye que en el marco del retorno de actividades a la presencialidad en las instituciones educativas y de acuerdo a las observaciones y lineamientos del Ministerio de Educación y Salud, en los que se plantea que se debe asegurar el PAE en cumplimiento de las medidas sanitarias y de bioseguridad, 35 ETC incumplieron en el inicio oportuno del PAE, teniendo en cuenta que el Programa debe cubrir 180 días hábiles de los 194 días hábiles del calendario académico.

“Llama la atención 7 ETC (Putumayo, Popayán, Pitalito, Girardot, Cauca, Villavicencio y Yopal) que iniciaron la ejecución con un retraso superior a los dos meses, para el caso de Popayán con un

retraso superior a 5 meses y Putumayo no proporcionó alimentación escolar durante el primer semestre de 2021”, señala de manera literal el informe.

El estudio detalla que en Pitalito, la fecha de inicio de calendario académico fue el 18 de enero de 2021, y solo hasta 19 de abril de 2021 dio inicio de atención del PAE, presentando un registro de 91 días de retraso en el inicio de la operación del programa. Mientras que en Neiva, igualmente el calendario académico inició el 18 de enero de 2021, y hasta el 8 de febrero de 2021 dio inicio de atención del PAE, registrando 21 días de retraso en el inicio de la operación del mismo.

De igual manera preocupa al ente de control los casos de las ETC Lórica, Chía, Santander, Funza, Quibdó, Tuluá, Choco, Huila, Yumbo, Duitama y Quindío, las cuales, aunque reflejan una cobertura superior al 90% no presentan atención del programa PAE durante el 100% del calendario escolar, es decir durante 180 días. Las conclusiones precisan que el Huila registró una cobertura del 98,1%, con 135 días atendidos.

### Afectaciones en la prestación del servicio por suspensiones del PAE

El informe de la Contraloría resaltó que las Entidades Territoriales tienen la obligación de agotar los procesos de contratación que requieran para la implementación del Programa y que en materia de contratación contempla que no se deben presentar casos de suspensión en la entrega del PAE garantizando la adecuada ejecución durante todo el calendario escolar.

El ente de Control identificó con los reportes oficiales, que durante el 2021, un total de 11 ETC es decir 11,45%, presentaron suspensiones del servicio resaltando que las principales causas de la suspensión, son debido a la falta de planeación, la falta de garantía de la prestación del servicio durante todo el calendario académico y problemas de orden públicos



Padres de familia manifiestan el mal estado de cómo llegaron los productos.

# Primer Plano



En condiciones como estas han llegado los alimentos para la preparación de las comidas en sedes educativas de La Plata, Iquira y Villavieja.

generados por el Paro Nacional. “Seis ETC (Quindío, Duitama, Ibagué, Magdalena, Nariño, Huila) pese a que tuvieron un inicio oportuno suspendieron entregas. Preocupa más al ente de control, 5 ETC (Lorica, Neiva, Sincelejo, Córdoba, Montería) las cuales adicionalmente a que no tuvieron un inicio oportuno presentaron suspensión del servicio”, señala el reporte.

Así mismo, el ente de control indica que según el último informe emitido por la UAPA, 23 ETC (el 23,96%), cumplieron a cabalidad los lineamientos dispuestos ya que terminaron la vigencia brindando ración servida en sitio. Entre tanto, 58 ETC (60,41%); terminaron el año ofreciendo ración industrializada, muchas de ellas por la falta de condiciones de infraestructura; 3 ETC que a pesar de haber realizado una última entrega de PAE en Casa, ya tienen todas condiciones para iniciar el 2022 con entrega de ración servida en sitio y finalmente 12 ETC (12,5%), Amazonas, Neiva, Magdalena, Norte de Santander, Putumayo, Santander, Dosquebradas, Pereira, Risaralda, Huila, Florencia y Villavicencio que presentan posibles riesgos al haber terminado la vigencia utilizando PAE en Casa o no han hecho lo necesario para la transición a la presencialidad.

Finalmente, preocupa al ente de control el caso de 8 ETC (Caldas, Caquetá, Chocó, Huila, Neiva, Piedecuesta, Pitalito, Sucre) que iniciarían el 2022 con incumplimientos a los lineamientos establecidos. “Huila: Inició calendario académico el 17 de enero de 2022, iniciará atención con contratos del 2020, sin embargo, no ha reportado inicio de atención del PAE. NEIVA: Inició calendario académico el 17 de enero de 2022, proyecta iniciar el proceso de licitación antes del 28-01-2022, por lo que se encuentra en alerta por la no prestación del servicio del PAE. Pitalito: Inició calendario académico el 24 de enero de 2022, sin embargo, no ha suministrado información del avance en la contratación para población mayoritaria y población Indígena”, indica textual-

mente el informe.

### Llamado de la Contraloría

En su informe, la Contraloría General de la República en el marco de las leyes 2167 del 2021, 2595 del 2022 y la resolución 335 del 2021, con las cuales se busca el fortalecimiento del Programa de Alimentación Escolar en las Regiones; hace un llamado a las 96 ETC, para que den cumplimiento las disposiciones emanadas desde el Gobierno Nacional, con el fin de que el programa opere con eficiencia sin interrupciones durante la totalidad del calendario escolar y con este informe se puedan hallar soluciones a las deficiencias encontradas para que lleguen los alimentos correctamente a los estudiantes.

### Secretarios de Educación responden

Al informe de la Contraloría, Milena Oliveros, secretaria de Educación del Huila, aunque reconoció que hay unas fallas, a las cuales les están haciendo seguimiento para que se resuelvan, indicó que al PAE en el Huila no le fue mal en el cierre de 2021.

“El programa del PAE en el Huila ha sido ubicado en varias ocasiones en el primer lugar de desempeño. Se han hecho todos los esfuerzos y tengo que decir que no fue malo el cierre del 2021, recordemos que teniendo en cuenta que se prolongó la emergencia sanitaria se decide entonces hacer la última entrega para que las madres prepararan en casa los alimentos, eso no quiere decir que nosotros no estuviéramos garantizando la presencialidad. En este momento se está pidiendo garantizar la presencialidad y es así como nosotros cerramos con un 85% de normalidad”.

Arrancamos el 2022 y tuvimos que correr de manera maratónica para que desde el mismo año pasado se dejara materializada ya la licitación y su adjudicación. Hoy estamos en 1.354 sedes, de las

1.447 que tenemos, brindando la alimentación del PAE. Se presentan hoy unos inconvenientes a los que tenemos que salirle al paso a subsanarlos, y es que están llegando los productos en mal estado a nuestras instituciones educativas, efectivamente todas las legumbres han llegado en muy mal estado y, así las cosas estos alimentos no se los podemos preparar a los niños. Revisando esto municipio por municipio. Los operadores tienen que dar una respuesta inmediata a esto. Vamos a tener las medidas y sanciones ejemplarizantes a quien corresponda. Estamos también revisando qué ha pasado con la cadena de refrigeración, que es realmente irresponsabilidad de los operadores”, reaccionó la funcionaria.

Por su parte, José Paul Azuero, secretario de Educación de Neiva, mencionó que hay que tener en cuenta que desde el mes de julio del año anterior el proceso de retorno a la presencialidad con alternancia se dio de manera gradual atendiendo a las condiciones de infraestructura y de dotación de las 166 sedes que tiene el Municipio de Neiva.

“En ese orden de ideas, debemos cumplir con la urgencia manifiesta de la entrega del kit alimentario para preparar en casa y la última se hizo en el mes de noviembre. En ese momento el proceso de presencialidad con alternancia se había consolidado en un 60%, por lo tanto la mejor opción era la entrega de este kit, atendiendo también las condiciones de bioseguridad de los restaurantes de las diferentes sedes. Por supuesto que respetamos el concepto de la Contraloría General y estamos atentos a responder ante cualquier situación que nos demande la ley. En el 2022 vamos hacia la preparación de alimentos en sitio y para eso nos hemos enmarcado en los nuevos lineamientos técnicos, administrativos que nos demanda la Resolución 00335 del 21 de diciembre de 2021 y sus modificaciones. Estamos en un proceso de licitación en el marco de la ley, contamos con los recursos y la idea es garantizar que sea un proceso transparente en su selección”, explicó el Secretario.

En Neiva, el calendario académico inició el 18 de enero de 2021, y hasta el 8 de febrero de 2021 dio inicio de atención del PAE, registrando 21 días de retraso en el inicio de la operación del mismo.



Tabla conclusiones del informe de la CGR

### Productos llegan en mal estado

Este año ya se han conocido públicamente reportes de varias sedes educativas, especialmente de la zona rural, a donde los alimentos del PAE han llegado en descomposición.

En La Plata, son al menos 3 sedes a las que le enviaron el mercado para preparar el alimento de los niños en mal estado. Entre ellas la sede los Cauchos de la Institución Educativa San Miguel, la Institución Educativa Cansarrocines Sede Laderas, la sede de la Unión perteneciente a la Institución Educativa Las Acacias.

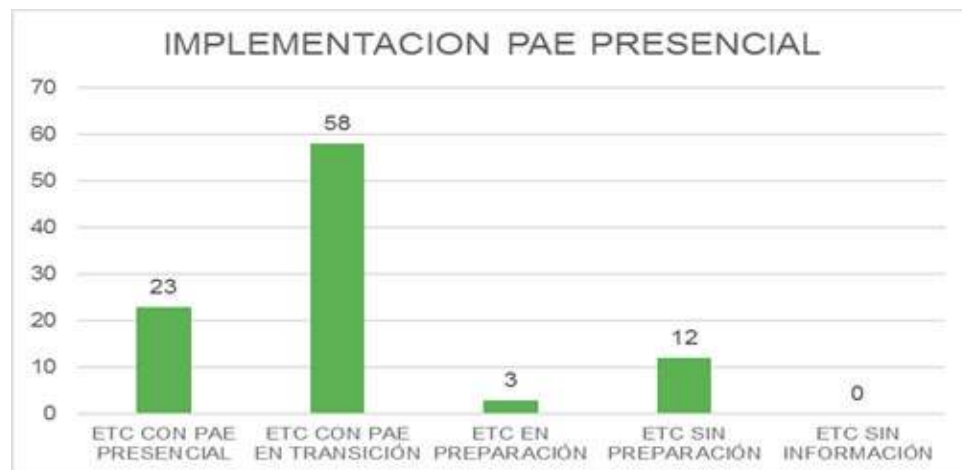
En Villavieja, los afectados son los niños de la Sede Educativa de la vereda Polonia, en donde los alimentos llegaron en estado de descomposición poniendo en riesgo la salud de al menos 200 niños.

En Iquira, en la sede San Francisco de la I. E. Valencia de la Paz, el mercado llegó en mal estado. La denuncia la hizo la comunidad. “Gran parte del mercado estaba en mal estado, en pocas palabras, no sirve para el consumo de los niños. No se puede dar ya que faltan muchos alimentos para su preparación”, señaló una madre en redes sociales.

# Recomendaciones para el cuidado COVID-19



Usa siempre **tapabocas**.



Lávate las **manos** frecuentemente.



**Abre las ventanas** de tu casa para mantenerla ventilada.



**Desinfecta** el lugar donde te encuentras



Mantener **distancia** mínima de 2 mt



Evite **tocarse** la cara

# Argentina con un gol de Lautaro venció a Colombia

■ Una Colombia sin alma cayó en Argentina y se hunde en la Eliminatoria, a dos jornadas de terminar la clasificación suramericana al mundial de Catar la única opción que le queda al combinado colombiano es llegar al quinto lugar y pelear el repechaje ante una selección asiática, dependiendo de otros resultados.

## DIARIO DEL HUILA, DEPORTES

Por: Hernán Guillermo Galindo M

Con el resultado de la jornada 16, Argentina mantiene un invicto que llegó a 26 fechas, ya está clasificada y dejó a Colombia al borde de la eliminación.

El equipo colombiano no logró revelarse ante su complicada situación y cedió una derrota ante Argentina en Córdoba.

La Selección Colombia perdió ante los gauchos en la fecha 16 de las Eliminatorias Sudamericanas y quedó con muy pocas posibilidades de alcanzar un cupo a Catar 2022, ahora depende de ganar todo y que alguien se caiga, o bien Perú o Uruguay que hizo 6 de 6 en la doble fecha de la eliminatoria que se cerró este martes.

En un partido en el que el equipo colombiano lució sin alma, Argentina no necesitó de mucho para imponerse 1-0 con gol de Lautaro Martínez.

Argentina saltó activo con jugadas individuales de Ángel Di María y Lucas Ocampos, que probó con el primer remate desde afuera del partido, pero se le fue desviado.

Los primeros diez minutos ofrecieron pocas emociones. Ninguna de las dos selecciones se aventuró en jugadas que exigieran a los porteros. Argentina tuvo la iniciativa en los primeros tres cuartos de cancha, pero no pudo perforar a la defensa colombiana.

Los de Rueda intentaron recuperar y sorprender en ataque, pero los locales brindaron poco espacio.

El primer asomo de Colombia fue al minuto 13 con una salida rápida de Borja, que desbordó y encontró a Luis Díaz por el me-



Argentina venció a Colombia y se mantiene invicta

dio. El guajiro intentó rematar, pero Montiel alcanzó a desviar para el tiro de esquina.

Argentina respondió dos minutos después tras un error en salida de Mojica y Ángel Di María remató desde la derecha y el balón se fue cerca del arco.

Con los minutos Argentina impuso condiciones, aunque sin afanes de buscar el arco de Vargas. Los locales presionaron e impidieron que Colombia organizara un juego colectivo y anuló en el medio a James Rodríguez y a Juan Guillermo Cuadrado.

La apertura del marcador ocurrió al minuto 28 tras una jugada por izquierda que terminó con un centro al arco. Tesillo falló en un intento de despejar de cabeza y Lautaro Martínez bajó la pelota, se acomodó y superó a Vargas

para poner arriba a los locales.

Colombia sufrió el gol y Argentina mantuvo el dominio del partido y al 32 pudo ampliar el marcador con un tiro libre que ejecutó Di María, pero que logró evacuar de manera acertada Camilo Vargas.

La dinámica no cambió en el resto de la primera mitad. Colombia no pudo reaccionar ni revelarse ante el dominio de Argentina y el local manejó con calma el trámite del juego.

Sin embargo, al primer minuto de reposición los de Rueda tuvieron una gran oportunidad para empatar con dos acciones seguidas. En la primera Borja encaró a Emiliano 'Dibu' Martínez y no pudo superarlo y luego Luis Díaz apareció para desenfundar dentro del área, pero no impactó con fortaleza el esférico y un defensa pudo evacuar en la línea.

El equipo colombiano siguió mostrando una imagen pálida en el comienzo del segundo tiempo. Esperó a Argentina que mantuvo su dominio y pareció más cerca del segundo que los de Rueda del descuento.

Al 64 Argentina volvió a aparecer con un buen remate de Ángel Di María, pero Camilo Vargas evitó

que se sentenciara el duelo a poco más de 25 minutos para el final.

Al minuto 66 ingresó el cartagenero Diego Valoyes en lugar de Stefan Medina, aunque las variantes que ingresó Reinaldo Rueda no pudieron cambiar la dinámica del compromiso ni reducir el dominio de los argentinos.

Así, los minutos se consumieron, con una Argentina sin exigirse demasiado y una Colombia incapaz de construir jugadas de peligro sobre el arco del 'Dibu' Martínez.

Con la derrota, Colombia se quedó con 17 puntos y cayó al séptimo lugar de la clasificación en la Eliminatoria. En la próxima fecha Colombia recibe como local a Bolivia y cierra como visitante ante Venezuela.

## Resultados jornada 16 Suramérica

Bolivia 2 Chile 3  
Uruguay 4 Venezuela 1  
Argentina 1 Colombia 0  
Brasil 2 Paraguay 0  
Perú 1 Ecuador 1

## Posiciones

Brasil	39 pts.
Argentina	35 pts.
Ecuador	24 pts.
Uruguay	22 pts.
Perú	20 pts.
Chile	19 pts.
Colombia	17 pts.
Bolivia	15 pts.
Paraguay	13 pts.
Venezuela	10 pts.

## Fecha 17

Argentina vs Venezuela  
Colombia vs Bolivia  
Paraguay vs Ecuador  
Brasil vs Chile  
Uruguay vs Perú

Colombia cada fecha más lejos del mundial de Catar. Los orientados por Reynaldo Rueda cayeron 0 a 1 ante Argentina y dependen de otros para clasificar.



En la próxima fecha Colombia enfrenta a Bolivia.



Colombia no tuvo ideas, la creación y el gol no aparecen

# Regional

## ¿A dónde fueron los miles de afiliados de la EPS Coomeva en el Huila?

■ Desde el martes, 1 de febrero, 14 EPS en 23 departamentos de todo país acogieron a 1.169.172 usuarios de la liquidada EPS Coomeva después de la decisión de la Superintendencia de Salud al no velar por el derecho en salud de todas estas personas. En el Huila, 4.133 afiliados fueron asignados a Nueva EPS, siendo la de mayor acogida de ex usuarios de Coomeva.

### DIARIO DEL HUILA, REGIONAL

Por: Amaury Machado Rueda  
Fotografías: José Rodrigo Montalvo

**D**urante los últimos días del mes de enero de 2022, Coomeva EPS en liquidación debió, por directriz del Ministerio de Salud y Protección Social, seguir ejecutando la gestión del aseguramiento de sus casi 1,2 millones de afiliados de los regímenes contributivo y subsidiado de todo el país. Y a partir del 1 de febrero, 14 EPS receptoras debieron empezar a garantizar este derecho a cada uno de estos nuevos usuarios.

Según explicó Iván Mesa, director de Aseguramiento del Ministerio de Salud, la garantía en la prestación de los servicios de salud está asegurada para la población objeto de traslado, y las EPS receptoras debieron hacer los trámites para ajustar su red, analizar la caracterización de la población, y los datos de cada usuario para dar continuidad a la prestación de servicios de salud de estos.

Precisamente, el Gobierno Nacional anunció que ya culminó todos los traslados, no solo de los grupos familiares, sino que también hubo un empalme entre las prestadoras de salud para conocer detalladamente los procesos que lleva cada paciente incluidas las quejas, peticiones, reclamos y hasta tutelas. El Ministerio de Salud además redistribuyó a los usuarios teniendo en cuenta su ubicación, situación médica y procesos adelantados en el sistema de salud.

Tras esta distribución, los usuarios de Coomeva EPS en liquidación podrán conocer a qué EPS fueron asignados ingresando a Consulta afiliados asignados a otras EPS. Y a su vez, las EPS receptoras deberán comunicar la red de servicios de salud dispuesta a sus usuarios, así como los canales de atención.

A partir de este martes, también empezó a contar el tér-



Tras la distribución, los usuarios de Coomeva EPS en liquidación podrán conocer a qué EPS fueron asignados ingresando a Consulta afiliados asignados a otras EPS.

mino de 90 días para que los usuarios empiecen a hacer uso de los servicios de salud de la EPS receptora y prueben si se sienten a gusto y se sienten bien atendidos en estas, para que a partir del día 91 decidan si se mantienen en estas EPS o se cambian a la de su preferencia. Las EPS que más recibieron usuarios, en su orden, son: Nueva EPS, Sura, Sanitas, Salud Total y Coosalud.

### En el Huila, Nueva EPS con mayor asignaciones

Efectivamente, a través de un comunicado, Nueva EPS anunció que a partir del 1 de febrero se oficializó la asignación de 293.117 afiliados de la EPS Coomeva a los cuales inició a garantizar los servicios en salud. Indicó que dicho proceso se realizó de manera automática y por lo tanto esta población no tendrá necesidad de realizar ningún proceso administrativo. Para confirmar si quedó asignado a NUEVA EPS, la Compañía habilitó un link en su página [www.nuevaeps.co](http://www.nuevaeps.co) donde además el usuario podrá resolver dudas frente a la atención.

Tabla 1. Resultado de la asignación

EPS	CAC + Gestantes + G. Fliares		Total CAC + Gestantes + G. Fliares	Total afiliados a asignar		Total afiliados a asignar
	Contributivo	Subsidiado		Contributivo	Subsidiado	
NUEVA EPS	73920	12554	86474	222424	70693	293117
EPS SURA	60167	6472	66639	162383	36707	199090
EPS SANITAS	44907	6197	51104	132433	37848	170281
SALUD TOTAL	45980	5824	51804	122362	32298	154660
COOSALUD	28750	5307	34057	97667	32671	130338
FAMISANAR	8911	1704	10615	43557	13342	56899
COMPENSAR	6366	1310	7676	42429	12116	54545
COMFENALCO VALLE	11272	804	12076	33881	5640	39521
CAJACOPI	6124	1568	7692	16135	8584	24719
MUTUAL SER	6745	1844	8589	15998	7538	23536
COMFAORIENTE	2543	721	3264	8232	3890	12122
SALUD MIA	1079	216	1295	4286	1680	5966
ALIANSALUD EPS	724	61	785	3553	821	4374
MALLAMAS EPSI	0	0	0	0	4	4
<b>Total nacional</b>	<b>297.488</b>	<b>44.582</b>	<b>342.070</b>	<b>905.340</b>	<b>263.832</b>	<b>1.169.172</b>

Fuente: ADRES - MINSALUD

Tabla de EPS receptoras en el país.

En el departamento, Nueva EPS recibió un total de 4.133 afiliados, 2.788 del régimen contributivo y 1.345 del subsidiado. Siendo la EPS que mayor tuvo asignaciones de afiliados de Coomeva en el Huila. Otras EPS que también tuvieron asignaciones en el departamento pero en menor número fueron Sanitas y Salud Total.

# Regional

Según confirmó la entidad, los afiliados provenientes de dicha EPS se concentran en 23 departamentos del país, principalmente en Valle del Cauca, Antioquia, Santander, Norte de Santander, Risaralda, Cesar y otros entre los cuales se encuentra el Huila. En el departamento, Nueva EPS recibió un total de 4.133 afiliados, 2.788 del régimen contributivo y 1.345 del subsidiado. Siendo la EPS que mayor tuvo asignaciones de afiliados de Coomeva en el Huila. Otras EPS que también tuvieron asignaciones en el departamento pero en menor número fueron Sanitas, Salud Total y Famisanar.

Vale la pena mencionar que en las zonas en donde se recibirá dicha población, la red de prestación serán los hospitales públicos e IPS privadas contratadas por Nueva EPS, con lo cual se asegurará la adecuada prestación de servicios en salud.

Al respecto, Mónica Rey Dueñas, vicepresidenta de operaciones de Nueva EPS, resaltó que estas personas tendrán garantizada la continuidad en su atención. “Estamos preparados para ofrecer las mejores



Nueva EPS, Sanitas, Salud Total y Famisanar fueron las EPS receptoras en el Huila.

condiciones de servicio para los afiliados asignados, contamos con una red de atención robusta y la cobertura necesaria, para ofrecer una atención integral a dicha población”.

Rey aconsejó que en este mo-

mento lo más importante es que las personas que actualmente hacen parte de la EPS Coomeva confirmen si fueron asignadas a Nueva EPS. Por tal razón, desde el primero de febrero los interesados podrán

consultar con su número de identificación dicha información en [www.nuevaeps.co](http://www.nuevaeps.co). También pueden comunicarse a la línea gratuita nacional 018000 954400 para el régimen contributivo y el 018000 9520000

para el subsidiado.

“Lo más importante que deben saber los afiliados que llegan a Nueva EPS, es que no tienen que realizar ningún tipo de procedimiento administrativo, el proceso es automático y no tienen necesidad de realizar ningún trámite adicional, sin embargo, es importante actualizar sus datos de contacto mediante los canales de la Compañía” aseguró Rey Dueñas, al entregar un parte de tranquilidad a la población asignada.

Indicó finalmente que si el usuario presenta alguna falla en la atención, puede comunicarse a las líneas gratuitas de atención nacional 018000 954400 régimen contributivo y 018000 952000 en el régimen subsidiado, o dirigirse a la Oficina de Atención al Afiliado de Nueva EPS más cercana. Así mismo, si ha presentado una queja ante Coomeva, el afiliado debe dirigirse a la Oficina de Atención al Afiliado para que, dependiendo del caso, se inicie el proceso administrativo correspondiente. Esto en razón a que los procesos administrativos de Coomeva son diferentes a los de Nueva EPS.

# DH

Radio

HORA 07 ONLINE

# Diario del Huila

UNIDOS POR LA  
DEMOCRACIA DEL HUILA

**DEBATES  
POLÍTICOS**

CONGRESO 2022



CAMBIO RADICAL

Julio César Triana  
Luz Ayda Pastrana  
Víctor Andrés Tovar  
Jorge Edilson 'Tito' Murcia

**HOY**

Hora: 7:30 a.m. a 9:00 a.m.

Transmisión por  
[www.diariodelhuila.com](http://www.diariodelhuila.com) - [www.radiodh.com](http://www.radiodh.com)  
LIVE [diariodelhuila](https://www.facebook.com/diariodelhuila) - [dhradio](https://www.facebook.com/dhradio)

# Economía

## Un ataque al bolsillo: la subida de las tasas de interés

■ Desincentivar el consumo y mayores costos de los créditos, entre los efectos del aumento de la tasa de interés. En los créditos a corto plazo, y en los corporativos, la transmisión de tasas se verá de manera más rápida. Los factores que llevaron a la junta a tomar esta decisión tienen que ver con la rapidez en el crecimiento de la inflación. La subida de las tasas de interés tiene la intención teórica de hacer un poco más escaso el dinero y de encarecer los créditos.



El principal efecto que se busca es frenar las alzas de los precios de la canasta familiar, que el año pasado se incrementaron en 5,62%.

### DIARIO DEL HUILA, ECONOMÍA

Por: Rolando Monje Gómez

La junta directiva del Banco de la República, tomó la decisión de elevar sus tasas de interés quedando en 4%, cuando en diciembre se encontraba en 3%, determinación encaminada a cerrarle el paso a la inflación. Un incremento de esta forma no se experimentaba, por lo menos, desde hace una década.

La decisión del Banco emisor, así suena para el común de la gente como un tema lejano, tiene sus efectos en la economía diaria de las personas, que conllevarán al encarecimiento de los créditos y la disminución del consumo. El principal efecto que se busca es frenar las alzas

de los precios de la canasta familiar, que el año pasado se incrementaron en 5,62 por ciento, el ritmo más alto de los últimos cinco años.

Los factores que llevaron a la junta a tomar esta decisión tienen que ver con la rapidez en el crecimiento de la inflación, que cerró 2021 en 5,62 %, cuando a diciembre del año anterior ésta se había ubicado en 1,61 %, cerrando el año con una variación mensual 30 puntos básicos por encima de las propias proyecciones de la entidad. La medida, es parte de uno de sus objetivos, como lo es mantener controlada la inflación, hoy por fuera del rango meta que va del 2 al 4 por ciento, así como las expectativas de un mayor aumento

en este indicador de la variación de los precios al consumidor.

Según estimaciones del Banco, la economía colombiana cerrará 2021 con una expansión cercana a 10 %, con este crecimiento, el PIB de 2021 superaría en niveles al de 2019 y los excesos de capacidad estarían por cerrarse. Esto es clave porque, lo que la entidad quiere decir es que estima que la economía nacional está cerca de volver a producir a toda su capacidad, lo que resulta importante porque más allá de ese umbral técnico se estaría hablando de un recalentamiento, algo que resulta tan poco deseable como que no haya crecimiento económico.

Otra consecuencia que se generaría sería el aumento de los costos de los créditos. Los bancos comerciales empezarán a cobrar más por prestar dinero, pues la tasa del Banco emisor es el punto de referencia para las tasas de interés que ofrece el mercado. En los créditos que son más de corto plazo, y los corporativos, la transmisión de tasas se dará de manera más rápida, en los créditos de

largo plazo, como los de libre inversión, de vehículo o hipotecario, la transmisión de las tasas será más lenta y se daría en un plazo de 12 a 18 meses.

Según el Ministerio de Hacienda, en el caso de las decisiones que se han tomado desde que comenzó la normalización de la política monetaria, en octubre de 2021 hasta el 20 de diciembre, (fecha de inicio de la vigencia de las decisiones), de 125 puntos básicos (o 1,25 por ciento) se ha visto que en la cartera hipotecaria la transmisión ha sido de 35 puntos básicos (0,35 puntos porcentuales). En algunos otros tipos de crédito ha estado entre los 90 y 96 puntos básicos, y la situación puede tomar entre 6 y 8 meses, aproxi-

Hay temor de que el alza de tasas de interés implique una economía menos dinámica en 2022, lo que impediría que se logre la plena recuperación del empleo perdido durante la pandemia. De hecho, la tasa de desocupación sigue en dos dígitos y muestra signos de desaceleración.



# Economía

madamente.

El incremento, sin embargo, depende del plazo de la compra y del tipo de crédito, ya que, según la Superintendencia Financiera, con corte al 21 de enero, las tasas de interés de tarjeta de crédito para plazos entre 2 y 6 meses oscilaron entre el 20,98% y 26,46%, en tanto que para consumos entre 7 y 12 meses el rango estuvo entre el 20,98% y el 26,39%. El mantener controlada la inflación contribuye a largo plazo a reducir el costo de los créditos de vivienda en UVR, cuya variación está ligada al índice de precios al consumidor (IPC).

Un tercer efecto sería el desincentivo al consumo de los hogares, por el aumento en el costo del dinero. Las mayores tasas de interés provocan una moderación en la dinámica del consumo y fomentan una mayor propensión al ahorro en la economía.

Un panorama similar se presentaría en el caso de la inversión de las empresas y de la recuperación del mercado laboral. Con el repunte de tasas y el au-

mento en el costo de financiamiento, la inversión va a enfrentar el reto de poder recuperarse en un contexto más retador, lo mismo sucede con el empleo. La normalización monetaria también tendría un efecto sobre la rentabilidad de los activos, pues si la tasa de referencia está más alta, los inversionistas también buscarán recibir mejores rendimientos.

Un aumento en las tasas de interés, por parte del Banco de la República, hacia tasas de largo plazo puede ayudar de alguna manera a estimular la inversión en papeles, o la inversión de portafolio de algunos inversionistas internacionales, que pueden ver más atractivo el riesgo retorno en términos de la entrada de capitales a Colombia. En ese sentido, la medida puede ayudar a que no se deprecie tanto la moneda o a que se aprecie en el futuro.

## Se escuchan voces

La Asociación Nacional de Empresarios de Colombia (Andi) criticó de manera fuerte

a la entidad por la subida de la tasa interbancaria. Señaló que la decisión luce demasiado drástica para una economía que está intentando recuperarse, para un país para el cual la reactivación económica y la generación de nuevos empleos tienen que ser prioritaria en la agenda.

El gremio indicó que es claro que “traíamos varios años con tasas de desempleo altas que se vieron definitivamente agravadas a raíz de la crisis de la pandemia del Covid y que se están recuperando en este momento, pero que todavía están lejos de ser o de estar en los niveles deseables. Hemos llamado la atención del mercado en el sentido de que la inflación que estamos viviendo hoy en día en Colombia es especialmente una inflación importada, en el sentido que los precios internacionales se han crecido como resultado de la escasez de materias primas y la crisis logística”.

En el caso colombiano, tenemos el efecto de la tasa de cambio. Por lo que, muy seguramente no va a ser suficiente el efecto de tasa de interés a menos que se logre bajar suficientemente la demanda lo que no sería deseable en este momento. Continúa la Andi diciendo que “lo único peor que la inflación sería una ‘estanflación’. En ese orden de ideas hacemos un llamado al Banco de la República para que mantenga dentro de sus objetivos el crecimiento, la reactivación y la generación de nuevos empleos”.

## Las tasas de interés

La subida de las tasas de interés tiene la inten-

ción teórica de hacer un poco más escaso el dinero y de encarecer los créditos y estos elementos tienen la posibilidad de influir en las decisiones de consumo de las personas: si el crédito se encarece mejor no endeudarse. Entre otros factores, es por este papel que las tasas de interés terminan siendo claves para toda la economía: si el Banco emisor sube su tasa de interés, los demás bancos verán una presión financiera para prestarle a los ciudadanos y empresas a mayores tasas también.

Estas decisiones pueden ponerle un freno a la demanda, lo que a su vez puede terminar bajando los precios de algunos bienes y, por ese camino, empujar hacia abajo la inflación. Una inflación de 5,62% indica, entonces, que el indicador está lejos de ser considerado como saludable y por eso debe bajar y para eso están las tasas.

Si bien el alza de tasas de interés busca contener la inflación, la decisión también tendrá consecuencias en diferentes segmentos de la economía colombiana.

**Encarecer el crédito y el consumo puede ser una apuesta arriesgada en momentos en los que la economía tenderá a desacelerarse. Pero, también hay que atacar la inflación que, si se deja crecer, termina empobreciendo a los asalariados, lo que tampoco es para nada deseable. La subida de tasas obedece más que nada a una visión ortodoxa de la economía en la que la herramienta en la que más confían para controlar la inflación es la tasas de interés.**



En los créditos de largo plazo, como los de libre inversión, de vehículo o hipotecario, la transmisión de las tasas será más lenta.



Su profesión necesita ante todo vocación de servicio, dice.



José Hernán Correa junto a su hija, Ana María.



José Hernán con su hijo menor Julián David.



En su lugar de trabajo dispuesto a atender a la gente.

**DIARIO DEL HUILA, CRÓNICA**

Por: Hernán Guillermo Galindo M

El regente de farmacia es un profesional que se encarga de administrar, coordinar y controlar los procesos de selección, adquisición, recepción, almacenamiento, distribución, dispensación, promoción, uso racional, con calidad al paciente y a la comunidad en general en los establecimientos farmacéuticos, farmacias ambulatorias y hospitalarias de baja complejidad.

José Hernán Correa Toledo trabaja actualmente en una empresa social del Estado en el municipio de Pitalito, en donde lo ubicamos, para que nos cuente sobre su profesión.

“Yo nací el 14 de marzo de 1975 en Neiva, hijo de Hernán Correa, un hombre de mil palabras, según lo describe, era el de los crucigramas, los acertijos y los acrósticos. Durante varios años hizo esa labor en el Diario del Huila, recuerda. Mi mamá María Ema Toledo, los dos ya fallecidos.

Los primeros años de estudio los realizó en el Sagrado Corazón de Jesús, para ingresar al Nacional Santa Librada y

terminar por cosas de la vida el bachillerato en el nocturno Joaquín García Borrero, “tocó comenzar a trabajar” dice.

Los primeros contactos con la profesión fueron en Dromayor, en donde laboró por diez años, “fue mucho lo que aprendí, sobre medicamentos, adicional me dieron la oportunidad de estudiar un técnico con lo que amplíe mis conocimientos, era auxiliar de farmacia en el Sena, posteriormente, esto me abre las puertas para desplazarme a Pitalito a laborar con SaludCoop, empresa con la que estuve vinculado por un periodo de 13 años”, cuenta.

Durante el tiempo que laboró con la desapa-



José Hernán Correa regente de farmacia.

# Regente de farmacia por vocación de servicio a los demás

■ José Hernán Correa Toledo se hizo regente de farmacia primero con base en la experiencia, luego estudió en la “UNAD”, se profesionalizó, por eso puede hablar con propiedad sobre una carrera que muchos desconocemos, que es fundamental en la cadena del sector salud. Sobre su profesión y su vida habló con Diario del Huila.

recida SaludCoop, lo aprovechó para estudiar regencia de farmacia en la UNAD, de donde se graduó ya como profesional de esta actividad.

“Es una profesión muy hermosa porque se tiene la oportunidad ante todo de servirle a la gente, porque la regencia es una vocación, es servicio, con respeto, ante todo, igual con los compañeros, aunque hay rangos, todos vivimos para servir”, afirma.

Para salir de dudas le preguntamos a José Hernán, si un regente es algo parecido al farmacéutico que se conocía en los pueblos. Sostiene que, “por el origen latino de la palabra, el regente es un líder de farmacia, distinto al profesional que conocía antes. Debe saber de medicamentos para orientar a los pacientes al entregarles lo formulado por los médicos”.

Son ya ocho años como regente los que lleva este neivano radicado en Pitalito, desde hace 22 en donde inclusive formó un hogar del que surgieron dos hijos que son su razón de ser. Ana María Correa, de 21 años que estudia pedagogía infantil y Julián Correa de once añitos”, cuenta.

José Hernán Correa sostiene que, en su trayectoria como regente de farmacia, son muchas las anécdotas que han vivido, pero siempre tienen que ver con el servicio a la gente, que se mues-

tra agradecida al ser bien atendida. “Poder explicarles a las personas en el caso de los adultos mayores, cómo deben tomar sus medicamentos, eso hace un regente de farmacia, orientar a los pacientes para que tengan una buena utilización de sus medicamentos y por ende su salud mejora”, sostiene.

En su tiempo de servicio en SaludCoop en Neiva vivió una de las situaciones que no olvida al recibir a una embarazada que comenzó a hacer trabajo de parto, no tuvo problema para ayudar a atenderla, con el tiempo se acercó a agradecerle. A veces cuando va al campo lo sorprenden personas que lo saludan y le dicen, “usted me atendió, me despachó la fórmula, con lo que me explicó todo salió bien”, gracias.

## Tiempo para recordar a su padre

José Hernán Correa Toledo tuvo tiempo para recordar a su padre Hernán Correa, el popular HECO, “se me eriza la piel al recordarlo, porque era un hombre con facilidad de palabra, el de los acrósticos, los acertijos, los crucigramas. Hace seis años falleció y ha dejado un gran vacío, era un hombre muy sabio, con su palabra lo orientaba a uno, sé que desde el cielo me cuida para que yo sea esa persona que demuestre el gran

ser que él fue”, añade.

Su padre además sabía mucho de fútbol, “de su Caldas del alma, fue el que me enseñó a querer a mi Atlético Huila, pasión que llevo toda la vida, no me pierdo los juegos del equipo de la tierra, sufro y gozo con sus derrotas o sus triunfos. Mi papá vivió los momentos gloriosos del Caldas de los 50, del que hablaba con orgullo”, dice.

Finalmente, “como en cualquier profesión toca estar estudiando, capacitándose, hay que leer. El que no se actualiza lo deja el tren. Así es en esta

bonita profesión de regente de farmacia que como le digo es sinónimo de servir, comenta José Hernán, un hombre que quería ser médico y al no poder se refugió en una profesión que es de todas maneras una manera de estar en el sector de la salud.

Aquellos estudiantes que gustan de los temas de salud, la investigación y el servicio a la comunidad. Un egresado podría trabajar en farmacias, droguerías, hospitales, empresas prestadoras de salud y afines al área de la salud”, concluye.



José Hernán Correa con su padre, Hernán Correa.

José Hernán Correa sostiene que, en su trayectoria como regente de farmacia, son muchas las anécdotas que han vivido, pero siempre tienen que ver con el servicio a la gente, que se muestra agradecida al ser bien atendida.

# Informe

## El Covid-19 derivó cambios en las dinámicas del trabajo familiar

Las recesiones afectan el empleo de hombres y mujeres diferenciadamente, teniendo un efecto negativo mayor en los hombres. Sin embargo, las cifras del mercado laboral reportan que la pandemia del Covid-19 ha tenido efectos adversos sobre el empleo, principalmente de las mujeres.

### DIARIO DEL HUILA, INFORME

Por: Rolando Monje Gómez  
Fotografías: José Rodrigo Montalvo

La actual crisis por la pandemia del Covid-19 ha tenido consecuencias importantes sobre las esferas económica, sanitaria y social. Particularmente, el brote y las medidas para su mitigación afectaron la estructura de la fuerza laboral al paralizar ciertas actividades económicas durante los periodos de confinamiento y al incrementar las necesidades de trabajo no remunerado de los hogares.

En este contexto, hubo una contracción en los ingresos y el empleo de los individuos; especialmente para aquellos empleados en sectores económicos intensivos en contacto, como el sector de servicios, y para aquellos sectores que no pueden recurrir al teletrabajo.

La experiencia de crisis económicas pasadas sugiere que las recesiones afectan el empleo de hombres y mujeres diferenciadamente, teniendo un efecto negativo mayor en los hombres, puesto que estos suelen emplearse en sectores donde el empleo es más cíclico.

Sin embargo, parece que dicha tendencia se ha revertido con la pandemia dada sus condiciones particulares, siendo ahora las mujeres las principales afectadas. Las cifras del mercado laboral reportan que la pandemia del Covid-19 ha tenido efectos adversos sobre el empleo, principalmente de las mujeres.

Según el Departamento Administrativo Nacional de Estadística (Dane), la tasa de desempleo en el año 2020 fue la más alta que se ha presentado en la última década. Para las mujeres, esta tasa fue de 20,4%, y para los hombres, de 12,7%, lo cual data una brecha de género de 7,7 puntos porcentuales. Respecto al año 2019, la tasa de desempleo para las mujeres aumentó 7,7 pp., y para los hombres 5,4 pp., lo cual confirma que la pandemia ha impactado en mayor medida a la oferta de empleo para las mujeres.

Es claro que el Covid-19 ha derivado en grandes cambios en las dinámicas del trabajo familiar y en las tareas del hogar y de cuidado. Las medidas de distanciamiento social junto con los confinamientos, derivaron en el cierre de centros de cuidado infantil, guarderías y colegios, lo cual generó que tanto madres como pa-



Según el Dane la tasa de desempleo en el 2020 fue la más alta en la última década. Para las mujeres, fue de 20,4%, y para los hombres, de 12,7%, lo cual data una brecha de género de 7,7%.

dres aumentarían su dedicación en tiempos de cuidado directo.

A su vez, debido a las medidas de confinamiento, la introducción del teletrabajo y la educación virtual, los individuos incrementarían su tiempo dentro del hogar; lo cual generó un aumento en sus responsabilidades de cuidado indirecto, como limpiar, lavar, y cocinar. En esta medida, el tiempo dedicado a trabajo de cuidados no remunerado dentro del hogar, en particular las horas dedicadas a actividades de cuidado directo e indirecto son variables relevantes para el análisis del factor trabajo en el marco de la emergencia sanitaria por el Covid.

### Inequidad profunda

De acuerdo con la Fundación WWB Colombia y el Observatorio para la Equidad de las Mujeres

(2020), la pandemia del COVID-19 reveló y agravó la profunda inequidad sobre el trabajo de cuidado realizado principalmente por mujeres. Ante todo, porque los efectos de la pandemia han sido diferenciados.

En Colombia, antes de la pandemia, 9 de cada 10 mujeres realizaban actividades de cuidado. Para Junio del 2020, el número de mujeres que realizaban actividades de cuidado en el país había aumentado en 1.6 millones en comparación con 2019, para un total de 7.1 millones de 7 mujeres frente a tan solo 999.000 hombres.

La participación en actividades de cuidado directo de las mujeres en edad de trabajar sobrepasa en más del doble a la participación de los hombres. Además, se alcanza una brecha de género de aproximadamente 20 pp. A lo largo de los periodos analizados, las mujeres tuvieron una participación mayor al 35% y los hombres una participación menor al 16% en actividades de cuidado directo. En general, no se observan cambios significativos en la tasa de participación de hombres y mujeres en dichas actividades.

En segundo lugar, la participación de las mujeres en edad de trabajar en actividades de cuidado in-

directo es de aproximadamente 92%, frente a 63,5% de los hombres. En cuanto a la evolución del porcentaje de personas que invierte parte de su tiempo en actividades de cuidado indirecto, se encuentra un patrón creciente a través del tiempo, tanto para hombres como para mujeres. Un comportamiento para resaltar es la variación en el crecimiento del porcentaje de hombres que realizan actividades de cuidado indirecto. Mientras entre Noviembre 2018 a Enero 2019 y Noviembre 2019 a Enero 2020 la participación de los hombres en actividades de cuidado indirecto aumentó 0,4 pp., entre Noviembre 2019 a Enero 2020 y Noviembre 2020 a Enero 2021 el incremento fue de casi 5 pp.

### Más tiempo al cuidado

Tanto hombres como mujeres han aumentado el tiempo promedio semanal que dedican a actividades de cuidado directo e indirecto. Sin embargo, las mujeres continúan soportando la mayor parte de la carga de cuidado y tras la llegada de la pandemia del Covid-19, se observa un incremento en la brecha de género en tiempos de cuidado.

El Covid-19 ha tenido efectos diferenciados por sexo en materia de cuidado. En particular, las cifras presentadas podrían indicar que la pandemia afectó más a las mujeres que a los hombres, pues si bien ambos aumentaron sus



Tiempo semanal dedicado a actividades de cuidado indirecto.

Susana Ortiz de 35 años y su esposo Andrés Losada de 42, trabajan en el cultivo de bonsáis, técnica que aprendió primero el esposo, con base en la experiencia e investigando.



Tiempo semanal dedicado a actividades de cuidado directo.

tiempos de cuidado, los tiempos de las mujeres aumentaron más que los tiempos de los hombres. En las publicaciones mensuales de la Encuesta de Pulso Social (EPS) del DANE, la mayoría de mujeres encuestadas han reportado sentir una sobrecarga de tareas domésticas.

El incremento en la carga de cuidado del hogar, junto con otros aspectos de la emergencia sanitaria por el Covid-19, además de impactar negativamente las oportunidades de las mujeres en el mercado laboral y su probabilidad de acceder a empleos formales de tiempo completo y bien remunerados, tiene efectos adversos en su salud física y mental. Por tanto, es fundamental trabajar en el diseño e implementación de políticas públicas con enfoque de género que busquen corregir las tendencias aquí presentadas.

### Mujeres más para todo

En los hogares con presencia de niños y/o niñas entre los 0 y 5 años, la participación en actividades de cuidado directo de las mujeres fue de 76,6% y la de los hombres de 44,7%, en el periodo Noviembre 2020 a Enero 2021, exhibiendo una brecha de género de 31,9 pp. Es importante resaltar que, entre Noviembre 2018 a Enero 2019 y Noviembre 2020 a Enero 2021, la brecha de género aumentó debido a que la participación de los hombres disminuyó en mayor medida que la participación de las mujeres.

En cuanto al cuidado indirecto, cuando hay niños/as en la primera infancia, se observa que en el periodo pospandemia la participación de las mujeres (95,7%) fue casi un tercio más de la participación de los hombres (63,7%), derivando en una brecha de género de 32,1 pp. Contrario a lo que se observa en actividades de cuidado directo, entre Noviembre 2018 a Enero 2019 y Noviembre 2020 a Enero 2021, la participación en actividades de cuidado indirecto tanto de las mujeres como de los hombres aumentó. Inclusive, la participación aumentó en mayor proporción para los hombres que para las mujeres.

Luego, tras la llegada de la pandemia del Covid-19, la brecha de género en actividades de cuidado indirecto cayó para los hogares

con presencia de niños/as entre los 0 y 5 años. En los hogares con presencia de niños y/o niñas entre los 6 y 11 años, se observa una tendencia diferente. En estos hogares, la participación de los hombres en actividades de cuidado directo aumentó pasando de 26,8% a 28,7% entre Noviembre 2018 a Enero 2019 y Noviembre 2020 a Enero 2021.

Por su parte, la participación de las mujeres aumentó de 54,1% a 55,9% en el mismo periodo. Por lo tanto, se observa una atenuación en la brecha de género de participación en actividades de cuidado directo para este grupo. Asimismo, se evidencia que los hombres aumentaron su participación en actividades de cuidado indirecto, pasando de 60,8% a 65,9% entre Noviembre 2018 a Enero 2019 y Noviembre 2020 a Enero 2021, al igual que las mujeres, quienes pasaron de 94,2% a 94,9% en el mismo periodo. Luego, la brecha de género pasó de 33,4 pp. a 29 pp.

Si bien la brecha de género se redujo, tanto en actividades de cuidado directo como en actividades de indirecto, tras la llegada del Covid-19, las mujeres continúan siendo las principales proveedoras de cuidado en los hogares con presencia de niños/as entre los 6 y 11 años. En los hogares con presencia de adolescentes (entre los 12 y 17 años), se observan cambios significativos en la tasa de participación de los hombres en actividades de cuidado indirecto entre Noviembre 2018 a Enero 2019 y Noviembre 2020 a Enero 2021, y por lo tanto, se observan cambios significativos en la brecha de género.

En particular, se evidencia que la brecha de género se redujo tras la llegada del COVID-19; pues pasó de 30,5 pp. en el trimestre de Noviembre 2018 a Enero 2019 a 25,9 pp. en el trimestre de Noviembre 2020 a Enero 2021. Finalmente, cabe resaltar que la brecha de género de participación en actividades de cuidado directo e indirecto son menores en hogares con presencia de adolescentes que en hogares con presencia de niños/as. Luego, la carga de cuidado se reparte de manera más equitativa entre hombres y mujeres cuando hay adolescentes en el hogar.

Tipo de Hogar	Tipo de Cuidado	Noviembre 2018 a Enero 2019			Noviembre 2019 a Enero 2020			Noviembre 2020 a Enero 2021		
		Hombre (%)	Mujer (%)	Brecha (M-H)	Hombre (%)	Mujer (%)	Brecha (M-H)	Hombre (%)	Mujer (%)	Brecha (M-H)
Presencia de personas de 0 a 5 años	Cuidado Directo	45,8	77,5	31,7	44,2	76,0	31,8	44,7	76,6	31,9
	Cuidado Indirecto	59,1	95,1	36,1	59,5	95,6	36,1	63,7	95,7	32,1
Presencia de personas de 6 a 11 años	Cuidado Directo	26,8	54,1	27,3	27,5	55,2	27,8	28,7	55,9	27,1
	Cuidado Indirecto	60,8	94,2	33,4	60,8	94,8	34,0	65,9	94,9	29,0
Presencia de personas de 12 a 17 años	Cuidado Directo	13,0	32,7	19,7	12,6	33,1	20,5	13,8	33,7	19,9
	Cuidado Indirecto	61,8	92,2	30,5	61,4	91,7	30,3	67,3	93,2	25,9

Participación en actividades de cuidado directo e indirecto según presencia de menores entre 0 a 5 años, 6 a 11 años y 12 a 17 años. Según Sexo.

Ahora bien, resulta relevante analizar la composición etaria de la población que realiza tanto las actividades de cuidado directo como las actividades de cuidado indirecto. Lo anterior puesto que la condición de cuidador puede incrementar la vulnerabilidad de ciertos grupos poblacionales (como niños y adultos mayores) e ir en detrimento del bienestar tanto del cuidado como del receptor de los cuidados. Asimismo, en el caso de las mujeres en edad de trabajar, ser cuidador puede ser sinónimo de enfrentar una doble jornada laboral.

A diferencia de lo observado en las actividades de cuidado directo, la participación de los hombres y de las mujeres aumenta casi proporcionalmente entre los 10 a 14 años y los 15 a 19 años. Lo anterior indica que a medida que las personas van creciendo, tanto hombres como mujeres, se involucran más en las tareas domésticas del hogar.

Asimismo, encontramos que la participación de los hombres en actividades de cuidado indirecto ha ido aumentando en los últimos años. No obstante, a pesar de que las mujeres han disminuido su participación, esto no ha sido suficiente para reducir de forma significativa la brecha de género en actividades de cuidado indirecto.

El tiempo promedio dedicado a actividades de cuidado directo según sexo y presencia en el hogar de al menos una persona menor de edad en los grupos de edad referidos. Para analizar el tiempo dedicado a actividades de cuidado directo según presencia de niños y niñas entre los 0 y 5 años (primera infancia) en el hogar, es importante tener en cuenta que, según el DANE (2020), el 55% de las personas receptoras de cuidados directos tienen entre 0 y 4 años y a ellas y ellos se les dedica el 77,1% del tiempo total de cuidados en el país.

En cuanto a los niños y niñas entre los 5 y 14 años, el DANE encuentra que representan el 34,8% de las personas que reciben cuidados y se les dedica el 17,1% del tiempo total de cuidados en el país.

### La presencia de los niños

Encontramos que en los hogares con presencia de niños y niñas entre los 0 y 5 años, las mujeres

dedicaron alrededor de 26 horas y 17 minutos a la semana a actividades de cuidado directo, mientras que los hombres dedicaron solo 12 horas y 38 minutos en el trimestre de Noviembre 2020 a Enero 2021. Luego, las mujeres invierten en promedio 13 horas y 39 minutos más a la semana que los hombres a cuidado directo cuando hay presencia de niños/as entre los 0 y 5 años. Asimismo, el tiempo que las mujeres dedican a estas actividades aumentó 1 hora y 37 minutos en dos años, mientras que el de los hombres aumentó tan solo 15 minutos.

En segundo lugar, encontramos que en los hogares con presencia de niños y niñas entre los 6 y 11 años, el tiempo promedio dedicado a la semana a actividades de cuidado directo aumentó para las mujeres, pasando de 21 horas y 25 minutos en el trimestre de Noviembre 2018 a Enero 2019, a 22 horas y 28 minutos en el trimestre de Noviembre 2019 a Enero 2020 y a 23 horas y 13 minutos en el trimestre de Noviembre 2020 a Enero 2021.

Por el contrario, el tiempo promedio dedicado a la semana a actividades de cuidado directo aumentó para los hombres entre Noviembre 2018 a Enero 2019 y Noviembre 2019 a Enero 2020, pero disminuyó entre Noviembre 2019 a Enero 2020 y Noviembre 2020 a Enero 2021. Por lo tanto, la brecha de género en tiempo dedicado a cuidado directo se atenuó (disminuyó 7 minutos) para después acenarse (aumentó 1 hora y 14 minutos).

En tercer lugar, encontramos que en los hogares con presencia de adolescentes (entre los 12 y 17 años), el tiempo dedicado a la semana a actividades de cuidado directo aumentó para las mujeres en 1 hora y 21 minutos entre Noviembre 2018 a Enero 2019 y Noviembre 2020 a Enero 2021. El tiempo que los hombres dedicaron a actividades de cuidado directo también aumentó durante dicho periodo, pero el incremento fue de tan solo 2 minutos a la semana.

Así pues, en el trimestre de Noviembre 2019 a Enero 2020 se observa la mayor dedicación horaria por parte de los hombres a cuidado directo, de 12 horas y 3 minutos a la semana, y la menor brecha de género, de 8 horas y 1 minuto. En suma, es posible afirmar que tanto hombres como mujeres dedican más tiempo a actividades de cuidado directo cuando hay presencia de menores de primera infancia en el hogar.

También, que el tiempo que las personas dedican a actividades de cuidado ha ido aumentando en los últimos años, y en mayor proporción entre el 2019 y el 2020. No obstante, el incremento ha sido mayor para las mujeres. Finalmente, si bien la participación de las personas no se vio alterada en el agregado, el tiempo promedio dedicado a estas actividades si aumentó, tanto para las mujeres como para los hombres, tras la llegada del Covid-19.

La proporción de personas que llevan a cabo actividades de cuidado es distinta en cabeceras, centros poblados, y rural disperso. Asimismo, encuentran que la participación femenina en actividades de cuidado es prácticamente el doble que la participación masculina en todas las regiones, exceptuando la región de San Andrés, Providencia y Santa Catalina. Así pues, resulta importante realizar una caracterización del tiempo que dedican a cuidado hombres y mujeres teniendo en cuenta las diferencias entre regiones.

La liga tiene diez clubes afiliados cada uno con sus entrenadores y monitores que reciben la correspondiente capacitación a través de la federación en los cursos que realizan una o dos veces al año.

# Diario del Huila

Max Duque Gómez, Max Duque Palma  
FUNDADORES

María Pía Duque Rengifo  
DIRECTORA

Leidy Catalina Durán Vásquez  
EDITORA PRENSA

Fundado el 8 de Agosto de 1966

ISSN 2215-8952 Impreso en Editora del Huila

Calle 8 N° 6-30 Neiva - PBX: 8712458 - Fax 871 2453

www.diariodelhuila.com e-mail: correlector@diariodelhuila.com

## Conflicto de sentimientos



**Luis Humberto Tovar Trujillo**

Ayer en diligencias en la ciudad de Neiva, me encontré con unas colas interminables en papelerías en sectores populares, donde los padres de familia, hacían colas para comprar los útiles escolares a sus hijos para este periodo lectivo, que se supone, va a ser presencial, si no hay tanto terrorismo.

Si, digo terrorismo, porque el estado se ha dedicado a fomentar la cultura del miedo, para hacer terrorismo con las vacunas, hasta con los menores para ejercer su derecho fundamental a la educación.

Sus padres, cada día menos crédulos, sobre la bondad de esas vacunas, pero víctimas de las mismas, han decidido ante los anuncios del gobierno, mas no Fecode, que no les gusta trabajar, y el gobierno no hace nada para evitarlo, enviarlos a sus centros educativos, previa la compra de los utensilios para su aprendizaje, cree uno.

Inmediatamente ve ese espectáculo de responsabilidad paterna y familiar, tropieza con el otro sentimiento, de no volverse una inversión buena, sino convertida en mala para sus hijos, por el yugo a que está sometida la sociedad con Fecode, como dictadores y adoctrinadores de la mentira y del odio, hacia las nuevas generaciones.

Gran fraude al conocimiento y a la construcción de una so-

ciudad mejor, cuando Fecode, se ha convertido en estafadores de la verdad, con recursos del estado, que cada día son más cuantiosos, por la debilidad y falta de jerarquía de un gobierno, que también estafó a sus electores, anunciando otras cosas diferentes a lo que hoy suceden.

Nuestro país, es todo un desastre, porque la educación es un desastre; donde Fecode, de la educación, se ha convertido en partido político, teniendo como ideario la lucha de clases, el odio a los demás, el fraude hasta en las elecciones, líderes de la primera línea delincuencia de las ciudades, solo desastre, anarquía y corrupción.

Como decía mi apreciada alumna Karol Ibarquén. "La criminal izquierda imprime cartillas, libros, folletos con los que adoctrinan a nuestros jóvenes y niños, y nosotros, que tenemos documentada y con pruebas la historia real de las guerrillas y sus políticos, callados, permitiéndoles contar la historia al acomodo de ellos. Muy triste".

Estas expresiones nos deben llevar a la conclusión, y entendamos que, mientras unos padres hacen esfuerzos inconmensurables para remitir a sus hijos a centros educativos para crecer en su formación, están pagando la futura desgracia de sus hijos y de la sociedad. Hasta allá llega la catástrofe.

Estamos pagando por anticipado el tsunami contra la verdad, para irnos al despeñadero del fracaso más rutilante, si no nos hacemos responsables de liquidar a los estafadores de nuestra educación.

## Editorial

### Cede el desempleo

El flagelo del desempleo en Colombia venía antes de la pandemia; el problema es que luego de marzo de 2020, las cosas empeoraron al punto que, durante el pico de la situación sanitaria, cerca de cinco millones de personas se quedaron sin trabajo. No se trata de un logro menor. Después de una de las peores crisis económicas en la historia de la humanidad por la pandemia del Covid, que, por supuesto afectó a nuestro país, las expectativas de crecimiento para Colombia en 2021 están por las nubes.

Al cierre de 2021 el desempleo en Neiva registró 17,8%, presentando una variación de -8,9% frente al mismo periodo de 2020. Colombia tuvo un aumento de 5,9% en la ocupación para los hombres y de 6,8% para las mujeres. La capital del Huila muestra una brecha de género de 2,3%, al cierre del año anterior, además, junto a otras nueve ciudades, aportó 1,1 millones de empleos.

En total, si revisamos el promedio de todo el 2021, la tasa de desempleo del 2021 fue de 13,7 por ciento, es decir, 2,2 puntos por debajo de la presentada en el 2020 (15,9 por ciento), pero todavía está 3,2 puntos por encima de la del 2019 (10,5 por ciento). Todavía faltan por recuperar otros 1,2 millones para llegar a la cifra de 22,2 millones de trabajadores del 2019. La población ocupada del país fue de 21,08 millones de personas, lo que significa un au-

mento de 1,24 millones frente a los datos del 2020 (19,8 millones).

Con la reapertura de la actividad económica, el mercado laboral colombiano siguió su proceso de recuperación el año pasado; sin embargo, los niveles de empleo todavía están lejos de los que se veían antes de la pandemia. Entre abril del 2020, mes en el que la población ocupada cayó por efecto de las restricciones y diciembre del 2021 se recuperaron alrededor de 4,7 millones de puestos de trabajo. Según los cálculos desestacionalizados, aquellos que permiten hacer comparaciones mes por mes, la población ocupada de diciembre del 2021 llegó a 21,2 millones, un dato que ya es muy superior a la cifra mínima de 16,5 millones que se registró en abril del 2020, el peor momento de la pandemia.

Está claro que la industria está muy amenazada, no solo por los altos impuestos y por la carga laboral que representa generar nuevos empleos, sino porque la competitividad de los productos importados entre los producidos localmente. Las importaciones de los países asiáticos, el contrabando y el cambio de industriales a importadores, es una realidad que pesa en las altas tasas de desocupación. El gobierno no puede seguir pensando en la implementación de nuevas reformas tributarias. Sería letal para el crecimiento de la economía.

## Un milagro



-----BARRETO.

## Ucrania ¿el principio del fin?



**Rafael Nieto Navia**

Esta frase, pero afirmativa, la dijo en abril de 2021 Dmitri Kolak, un alto oficial del Kremlin. De hecho, Ucrania, que tiene una extensión un poco mayor que la mitad de Colombia y 45 millones de habitantes, es pieza clave en el ajedrez político de Putin de crear la "nueva Rusia", una copia de la URSS en pequeño. Limita con Bielorrusia al norte, con Rusia al noreste y al sur con el Mar

negro. Para Rusia es un vecino vital por su acceso al Mar Negro, que le da salida al Mediterráneo. Los otros vecinos, Polonia, Eslovaquia, Hungría y Rumania al oeste son miembros de la Unión Europea y de la OTAN, y por eso es más difícil darles jaque mate. Y lo mismo vale para Estonia, Letonia y Lituania al norte, otros posibles candidatos a la nueva Rusia.

Ucrania firmó en 1997 un pacto con la OTAN, pero Putin se opone visceralmente a que entre en esa organización.

Lukashenko, presidente de Bielorrusia desde 1994, firmó un acuerdo

de cooperación con Rusia en 2000 y ha implementado políticas similares a las de la era soviética (como la socialización de la economía), y algunas otras características que la asimilan a un estado miembro de la Federación Rusa, aunque formalmente no lo sea; pero sí es un alfil de Putin en el caso ucraniano. Rusia tiene unos 100.000 soldados y equipo militar altamente sofisticado, algunos en Bielorrusia, que amenazan a Ucrania.

En 195, la URSS había cedido formalmente a Ucrania la península de Crimea, pero Putin, ante la mirada pasmada de la OTAN y de los

Estados Unidos, la ocupó de nuevo en 2014.

A finales de 2013 se inició la revolución que destituyó a Yanukóvich, lo que Rusia consideró que era un golpe de Estado, tras lo cual surgió un conflicto en el sureste, donde la mayoría de la población es de origen y lengua rusos.

El gobierno actual de Ucrania es de tendencia europea y, desde hace tiempos, Rusia ha estado diciendo que existe la posibilidad de una "limpieza étnica", como la de Srebrenica en la antigua Yugoslavia, lo que los autorizaría para una "intervención humanitaria", un eufemismo

para una acción bélica.

Hace unos días el Pentágono acusó a Rusia de preparar una "operación de bandera falsa" ("false flag operation"), para llevar a cabo sabotajes contra los rebeldes respaldados por Rusia y para tener un pretexto para la invasión. Rusia lo niega, pero Biden insiste en que Putin quiere "intervenir" en Ucrania, pero no quiere una "guerra en toda la regla". En esa apreciación lo acompañan la UE, la OTAN y la OSCE. Las reuniones entre Blinken y Lavrov no han conducido a nada.

Vea columna completa en [www.diariodelhuila.com](http://www.diariodelhuila.com)

Deshojando Margaritas  
**Tergiversan a Bill Gates**



**Margarita Suárez Trujillo**

Me impacta la cantidad de versiones falsas que se emiten sobre el tema de vacunas para el Covid. Cibernautas me enviaron durante el fin de semana un texto con un link adjunto, que no abre, cuyo supuesto contenido transcriben. Allí aseguran que Bill Gates en una “declaración impactante”, pidió la eliminación inmediata del mercado de todas las vacunas basadas en la genética Covid 19.

Dicen que entre lágrimas pidió perdón por haber ayudado a la producción de vacunas. Falso, refalso. Llegan al descaro de abrir comillas para achacarle estas palabras a Gates: “Hemos cometido un terrible error. Queríamos proteger a las personas de un virus peligroso. Pero resultó que el virus es mucho menos peligroso de lo que pensábamos. Y la vacuna es mucho más peligrosa de lo que nadie podría haber imaginado. Estas vacunas (Pfizer, Moderna, Johnson & Johnson, AstraZeneca) están matando a la gente a diestra y siniestra, y algunas personas están muy heridas”. Después de otra sarta de mentiras para justificar la falsa noticia, concluyen

que más de un millón de personas han fallecido por la vacuna y que 60 millones sufren efectos secundarios graves.

Busco datos de declaraciones publicadas en El Tiempo sobre el tema hace menos de una semana y encuentro que el multimillonario creador de Microsoft dice exactamente lo contrario. Estas son sus palabras reales: “Las innovaciones revolucionarias, incluidas las vacunas y los nuevos antivirales, salvarán vidas, pero no acelerarán realmente el final de la pandemia hasta que estén al alcance de todos”.

Revela el periódico que Bill y su ex esposa invertirán 150 millones de dólares para apoyar la vacunación mundial. Otro párrafo afirma: Bill Gates sostuvo que se necesita ir más allá del desarrollo de los biológicos: “Debemos asegurarnos de que todos los que puedan beneficiarse de las vacunas tengan acceso a ellas. Ahí es donde el mundo ha fallado colectivamente en su respuesta al covid”.

Una postura similar ha tenido la Organización Mundial de la Salud (OMS) al enfatizar en el acceso equitativo a la vacunación. Por si quieren confirmar, el texto correcto y completo está en <https://www.eltiempo.com/amp/cultura/gente/bill-gates-y-su-plan-para-acabar-la-pandemia-del-covid-19-646905>.

**La Figura**



**Daniel Galán**  
Avanzó a octavos de final del ATP 250 de Córdoba, el colombiano derrotó en dos sets al boliviano Hugo Dellien.

**Comentarios en redes**

**“Ya iniciamos la entrega de pupitres”**

“Lástima que esta institución que siempre se destaca por ser de los mejores oficiales pase por tantas carencias.”  
**Angela Gonzalez**

“Faltan docentes, mejorar las vías, control de movilidad, seguridad interna y externa, restaurante escolar, el servicio de acueducto solo alcanza para la jornada mañana”  
**Guillermo Leon Arias Montoya**

“Si eso pasa con una de las mejores del Huila, imagine cómo será con todas las demás? Pero a diario vemos ofreciendo millonarias recompensas para neutralizar un delincuente, pero para la educación, salud y demás para eso sino hay”  
**Fernando Ortiz Toledo**

**Persona exitosa**



**Froilán Casas**

Obispo de Neiva

¿Por qué hay unas personas exitosas y otras que fracasan? Las causas son múltiples; quiero ofrecerles algunas. Evitemos el fatalismo; no es que algunas personas nacen con estrellas y otras estrelladas. No, por favor, cada uno construye su historia. Lo que uno siembre hoy, eso cosecha mañana. No busquemos excusas para justificar nuestra pereza y falta de iniciativa. Hay personas que se dejan ahogar en un vaso de agua; no quieren entender que hemos nacido para la lucha, es decir, un mañana mejor. La naturaleza nos lo enseña: en el útero materno, todo lo hace nuestras madres, hasta el aire nos llega térmico; el movimiento nos lo da el líquido amniótico, ¡qué zánganos!, ¿verdad? Pues mire usted, cuando uno nace, lo primero que hace es llorar, empieza la lucha de la vida; ahora tenemos que respirar por sí solos. Empieza la evolución anatómica; cuando empezamos a gatear, al bajar la escalera, aprendemos a medir los espacios, cuando nos golpeamos; es todo un proceso de aprendizaje, de ensayo y error; así aprendemos a ser adultos, es decir, a ser autónomos. Los niños enclenques en su voluntad, son hijos de “madres gallina”, proteccionistas, que no dejan crecer y desarrollarse a su hijo. Cuando llegue la lucha de la vida, flaquean ante el primer problema. En la sociedad encontramos personas así, inútiles y exigentes. Aprenden a conjugar el verbo pedir en todas sus formas y tiempos; no aprenden a

conjugar el verbo ofrecer. Viven quejándose de todo y no dan soluciones a nada; la culpa la tienen los demás de sus desgracias. Viven el “dolce fare niente”, ¡ah!, eso sí, exigentes en todo. En la vida académica ocupan los últimos puestos, ¡ah! Pero, eso sí, no se pierden ninguna rumba los viernes y sábados. En la vida laboral, quieren ganar el máximo con el mínimo de exigencias. Son el prototipo de personas tóxicas. Donde quiera van poniendo problemas. ¡Ah!, la culpa la tienen los otros. En política, es el gobierno el causante de todos los males; no se comprometen con nada y todo lo critican. Los años van pasando y cuando quieran cambiar es ya muy tarde. Llegan a la vejez en la más triste miseria. Claro, si ganaban diez y gastaban doce, ¿entonces? Asuma las consecuencias. Despilfarraron en la época de las vacas gordas, pues a morir cuando lleguen las vacas flacas. Sin disciplina, no hay progreso. ¿Quiénes son exitosos? Los disciplinados, los constantes en su emprendimiento; los que saben sacar logros de sus fracasos; los que saben reemprender un plan de mejoramiento; los que saben apretarse el cinturón para tener un mañana holgado; los que han aprendido a carecer, para disfrutar el tener. Otra cosa, por favor: sin ética no hay desarrollo. Los que han explotado al necesitado, lo pagarán más temprano que tarde. El tramposo y fraudulento, un día encontrará uno peor que él y será su excelente víctima. A todo cerdo le llega su Sampedro. Por favor, no sea tan “vivo”; eso es ser tristemente célebre. Vamos al texto bíblico: “¿De qué le sirve al hombre ganar el mundo entero si al final pierde su alma? Dinero bien habido, luce. Huye del avaro.

**Crisis energética detrás de Ucrania**



**Santiago Suarez Flórez**

Por estos días se encuentra muy agitada la diplomacia en Europa con el conflicto actual por el tema de la posible invasión rusa sobre Ucrania. País sobre el cual existen muchos intereses de la unión europea y Rusia. Debido a la crisis de Ucrania se ha desatado una inestabilidad energética en Europa que llevó a precios históricos la energía.

Los precios han aumentado casi cuatro veces desde el comienzo de la pandemia, debido a la tensión diplomática, países como Alemania se están viendo afectados gravemente ya que el gas ruso es básico para su subsistencia energética, ya que este hidrocarburo calienta el 50% de los hogares y representa más del 20% en servicio de energía primario.

En el año 2011 ocurre el desastre nuclear de Fukushima evento que se dio consecutivo al terremoto y posterior tsunami que sacudió Japón desencadenando problemas de radioactividad en esta región. En consecuencia de lo ocurrido, Europa liderada por la entonces canciller alemana Angela Merkel decide de parar y

desacelerar paulatinamente las plantas nucleares que en su momento fueron creadas para disminuir la dependencia del gas ruso y tener una confiabilidad energética y que hoy representa casi el 3% de la matriz energética de Alemania.

Hoy Alemania y la Unión Europea están planeando una inversión de al menos 500 billones de USD en energía renovable no convencional y al mismo tiempo reactivar plantas nucleares para poder soportar la intermitencia de las plantas solares y eólicas, que funcionarían a la perfección con plantas eléctricas a gas que hoy proviene de Rusia o de importaciones de gas natural licuado a altos precios.

El problema de las plantas nucleares es que nadie quiere tener en su vecindario una planta de este tipo, debido a la estigmatización que han tenido durante toda la vida, grupos de interés, gobiernos y hasta las personas del común aborrecen este tipo de tecnologías que a la hora de la verdad es la generación de energía más limpia y que genera mejor confiabilidad del sistema. Lo cierto es que Alemania tendrá que reconsiderar que le conviene más en términos energéticos para cumplir con los compromisos de cero emisiones de CO2 pactados al año 2050.

**La imagen del día**

**Avalancha en Ecuador**



Un alud que se produjo en Quito, tras las lluvias más intensas de las dos últimas décadas, dejó al menos once muertos, nueve desaparecidos y 32 heridos tras arrasar una cancha deportiva del Huila.

# Panorama

## Siguen en aumento las víctimas por Covid-19 en el Huila

El Ministerio de Salud reportó el fallecimiento de 9 personas y 189 casos nuevos.

DIARIO DEL HUILA, PANORAMA

Nueve personas fallecieron hoy en el Huila como consecuencia de los síntomas graves de Covid-19, ya son 3.335 las víctimas que ha dejado en el departamento este virus, a pesar de la insistencia del gobierno departamental con el llamado a la vacunación, son muchos los adultos mayores, las personas con enfermedades de base, las mujeres gestantes, jóvenes y niños que aún no acceden a iniciar o completar los esquemas.

Desde el desarrollo mismo de las vacunas se ha destacado que los biológicos ayudan a prevenir las situaciones graves, y estados críticos en instancia de UCI así como a disminuir la mortalidad, pese a ello el Huila sigue registrando incremento de pacientes en hospitalización y cuidados intensivos, así como casos de muerte, donde lamentablemente se identifica que muchos de ellos corresponden a personas que se han negado a la vacunación.

Casos de mortalidad por Covid-19 para este martes en el Huila:

- Una persona de sexo masculino de 81 años de edad en el municipio de Pitalito.
- Una persona de sexo femenino de 67 años de edad en el municipio de Acevedo.
- Una persona de sexo femenino de 53 años de edad en el municipio de Neiva.
- Una persona de sexo femenino de 92 años de edad en el municipio de Neiva, con comorbilidad por enfermedad cerebrovascular.
- Una persona de sexo femenino de 59 años de edad en el municipio de Neiva.
- Una persona de sexo masculino de 65 años de edad en el municipio de Isnos.
- Una persona de sexo masculino de 58 años de edad en el municipio de San Agustín.
- Una persona de sexo femenino de 78 años de edad en el municipio de Pitalito.
- Una persona de sexo masculino de 70 años de edad en el municipio de Neiva.

La Sala de Análisis del Riesgo para la vigilancia epidemiológica del evento reportó 189 casos nuevos de Covid-19 en 23 municipios distribuidos así: 111 casos en Neiva 23 en Pitalito, 9 en San Agustín, 8 en Garzón, 7 en Rivera, 4 en Timaná, 3 en Gigante, 3 en Isnos, 3 en Palermo, 2 en Cam-

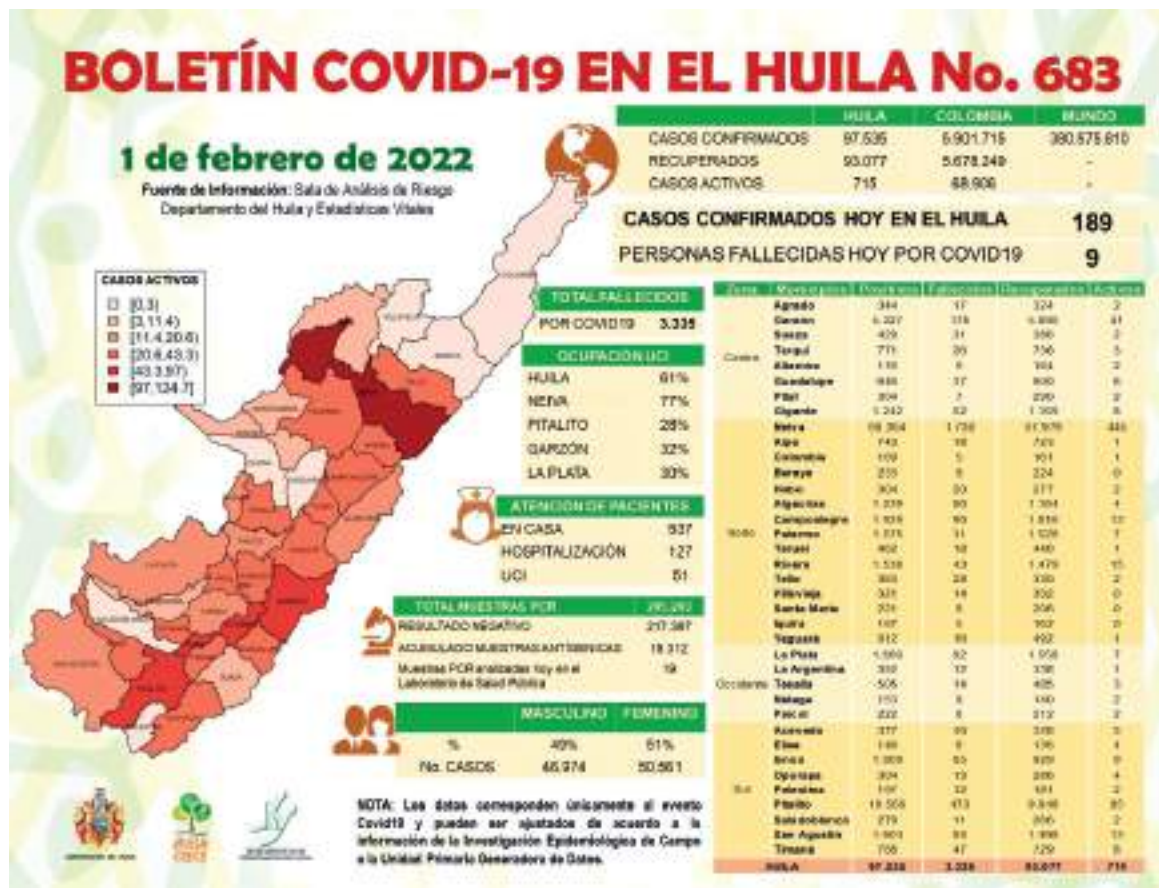

El comportamiento de ocupación hospitalaria en Unidad de Cuidados Intensivos al cierre de la jornada fue del 61% a nivel departamental, en la ciudad de Neiva en 77%.

poalegre, 2 en Guadalupe, 2 en Palestina, 2 en Saladoblanco, 1 en Acevedo, 1 en Algeciras, 1 en Altamira, 1 en Colombia, 1 en Elías, 1 en Nataga, 1 en Oporapa, 1 en Paicol, 1 en Tarqui y 1 en Yaguara.

El comportamiento de ocupación hospitalaria en Unidad de Cuidados Intensivos al cierre de la jornada fue del 61% a nivel departamental, en la ciudad de Neiva en 77%, en el municipio de Pitalito del 28%, en Garzón del 32% y 30% en La Plata.

De acuerdo con el reporte 715

casos se registran activos, de los cuales, 127 personas son atendidas en el servicio de hospitalización general, 51 personas se encuentran en cuidados intensivos y 537 permanecen en casa con recomendación de aislamiento.

A la fecha se han diagnosticado 97.535 casos positivos de Covid-19 en el Huila, de estos se han recuperado 93.077.

### Panorama nacional

El Ministerio de Salud y Protección Social reportó, este martes 1

de febrero de 2022, 14.454 casos nuevos de covid-19 en Colombia. En las últimas 24 horas se procesaron 58.676 pruebas de las cuales 28.745 son PCR y 36.861 de antígenos.

El informe también señala que 251 colombianos fallecieron a causa de la enfermedad en el último día. De esta manera, el país llega a un total de 134.551 decesos a causa del virus desde el inicio de la pandemia.

Al conglomerar todas las cifras, Colombia llegó a un total de 5.901.715 contagios, de los cuales 68.906 son casos activos y 5.678.249 corresponden a casos positivos que ya lograron superar la enfermedad.

En cuanto a las regiones con más casos reportados, Bogotá lidera con 5.090 contagiados, seguido de Santander con 1.015 contagios y en tercer Antioquia lugar con 1.005.

Hay 198 conglomerados en el país. Los territorios son: Amazonas, Antioquia, Arauca, Atlántico, Barranquilla, Bogotá, Bolívar, Boyacá, Buenaventura, Caldas, Caquetá, Cartagena, Casanare, Cauca, Cesar, Chocó, Córdoba, Cundinamarca, Guainía, Guaviare, Huila, La Guajira, Magdalena, Meta, Nariño, Norte de Santander, Putumayo, Quindío, Risaralda, San Andrés, Santa Marta, Santander, Sucre,

MUNICIPIO	CASOS
NEIVA	111
PITALITO	23
SAN AGUSTÍN	9
GARZÓN	8
RIVERA	7
TIMANÁ	4
GIGANTE	3
ISNOS (SAN)	3
PALERMO	3
CAMPOALEGRE	2
GUADALUPE	2
PALESTINA	2
SALADOBLANCO	2
ACEVEDO	1
ALGECIRAS	1
ALTAMIRA	1
COLOMBIA	1
ELÍAS	1
NATAGA	1
OPORAPA	1
PAICOL	1
TARQUI	1
YAGUARA	1
<b>HUILA</b>	<b>189</b>

A la fecha se han diagnosticado 97.535 casos positivos de Covid-19 en el Huila, de estos se han recuperado 93.077.

Tolima, Valle del Cauca, Vaupés, Vichada.

### Así va la vacunación en el país

El más reciente reporte del Ministerio de Salud también señala que hasta las 11:59 del domingo 30 de enero de 2022 ya se habían aplicado en Colombia un total de 71.700.174 dosis de la vacuna contra el covid-19.

Según el mismo informe, la cantidad de colombianos totalmente vacunados, es decir, aquellos que ya recibieron las dos dosis del biológico, asciende en este momento a 25.786.981 personas, mientras que 5.781.225 personas se han inmunizado con monodosis. Igualmente, se han aplicado 5.626.752 dosis de refuerzo.

De igual manera, durante el último día se aplicaron un total de 102.787 vacunas, de las cuales 38.522 corresponden a la segunda inyección mientras que otras 7.340 fueron monodosis.



Nueve personas fallecieron hoy en el Huila como consecuencia de los síntomas graves de Covid-19.

# En Colombia los trastornos mentales disminuyeron unos 1,3 puntos porcentuales

■ Las Encuestas de Pulso Social lograron identificar que en el país durante el 2020 y 2021, un 40,4% de personas sufrían de nerviosismo y preocupación.

## DIARIO DEL HUILA, CONTEXTO

**E**l encierro que generó la llegada de la pandemia de covid-19 al país provocó la agudización en los problemas de salud mental de un gran porcentaje de la población, eso según varios expertos que analizaron estos temas los dos años anteriores.

Sin embargo, análisis recientes que se han adelantado luego de que las medidas restrictivas se relajaran con la implementación de la vacunación, arrojaron resultados positivos.

Cabe recordar que según las Encuestas de Pulso Social del Departamento Administrativo Nacional de Estadísticas (DANE), durante el periodo de julio de 2020 a junio de 2021, tiempo en el que gran parte de los colombianos estuvieron confinados, se evidenció que el 40,4 % de las personas encuestadas padecieron un cuadro de nerviosismo y preocupación, además de dificultad para dormir, sentimientos de tristeza y soledad, así como dolor de cabeza y estómago.

Pero a partir de febrero de ese último año, es decir, de 2021, empezó a disminuir el porcentaje de los males mentales en los colombianos. De acuerdo con el documento, se logró una disminución de 1,3 puntos porcentuales.

El documento además señala que el cansancio fue otro de los trastornos que se destacaron en época de encierro entre la población colombiana, pues representó un 18,7% para 2020, mientras que para 2021 este habría disminuido a un 16,5%.

La encuesta deja ver también que para este periodo las mujeres fueron la población más afectada por el encierro, pues en el 2020 se presentó un 49,5 % de trastornos de nerviosismo y preocupación, contrario al 2021 cuando se volvió a la presencialidad, en donde esta cifra bajó en un 37,8 %, presentando una disminución de 11,8 puntos porcentuales.

Algunos profesionales de la salud recomiendan el regreso a la presencialidad para prevenir problemas mentales

En este sentido, Jasmin Blan-



El encierro que generó la llegada de la pandemia de covid-19 al país provocó la agudización en los problemas de salud mental.

co, médica auditora de Ecoop-sos EPS, explicó que, “el proceso de motivación, conciencia emocional y el carácter de las personas depende de la interacción con otras, por lo que, la

evidente flaqueza que generó el encierro en la salud mental de la población puede verse reflejado en este proceso de formación emocional y física”.

De esta manera, resaltó la im-

portancia del regreso a la presencialidad teniendo en cuenta todas las medidas de bioseguridad que se requieran para no continuar propagando el virus. Además, aseguró que esta me-

didada es un factor clave para la salud mental de la población en general, pues a raíz de la pandemia se presentó un bajo rendimiento tanto académico como en el ámbito laboral.

“La interacción con amigos y las actividades físicas que saquen a las personas de su rutina diaria son contribuyentes a un mejor estado mental, pues, además de mejorar la calidad de vida, ayuda a las personas a sentirse mejor”, explicó Blanco.

Finalmente, la doctora recomienda a la población colombiana a volver a la presencialidad con las medidas de bioseguridad pertinentes, con el fin de retomar el rendimiento académico y laboral, recuperar las actividades físicas en distintos entornos y así, poder volver a una adecuada formación física y emocional.

“Invitamos a toda la población a seguirse cuidando y a acudir a nuestros expertos en temas de salud mental cuando sea pertinente. Debemos continuar promoviendo el bienestar emocional y mental de la población Colombia”, concluyó Jasmin Blanco.



El documento además señala que el cansancio fue otro de los trastornos que se destacaron en época de encierro entre la población colombiana.





VIVIENDAS

**VENDO CASA AMPLIA Y CENTRAL EN NEIVA**

CERCA AL MALECON. 220m3. 2-PISOS  
7-HABITACIONES SALA COMEDOR Y PATIO  
DIRECTAMENTE, SIN INTERMEDIARIOS  
321 217 4022 - 311 295 5243  
- 321 488 3117

**VENDO HERMOSA PARCELA**

EN EL SECTOR DE MAZATLHAN EN GIGANTE  
HUILA; SERVICIO DE AGUA Y ENERGIA, CASA,  
BODEGA, JARDINES HUERTA CASERA, FRUTALES,  
SE RECIBE VEHICULO MODELO 18-20.  
**INFORMES 311 578 5898**

**ARRIENDO APARTAMENTO**

AMPLIO PARA VIVIENDA U OFICINA  
SECTOR CONCHA ACÚSTICA  
**3- ALCOBAS 2 BAÑOS**  
**314 238 2467 - (608) 8714513**

**OPORTUNIDAD  
VENPERMUTO**

**CASAQUINTA**

RIVERITA HUILA  
LOTE 1050 MTS  
PISCINA  
AMPLIA CASA  
☎ 3108677879

**ARRIENDO  
COMODOS**

APARTAESTUDIOS  
BARRIÓ LA  
RIOJA (NEIVA)  
EXCELENTE  
UBICACIÓN  
INFORMES  
**317 319 2436**

**OPORTUNIDAD DE COMPRA**

LOTE DE 112m2 EXCELENTE  
UBICACION. NORTE DE  
NEIVA B/VILLA NUBIA  
**316 277 7780 - 316 450 3276**

**VENDO CASA**

EN LA CARRERA 14 No. 7-49  
B/ALTICO - NEIVA  
mayor información  
**317 423 2340 - 315 357 1976**

**BUSCO EMPLEO**

SOY TOPOGRAFO. BUSCO TRABAJO EN  
MI ÁREA. O EN CUALQUIER OTRO OFICIO.  
DISPUESTO A MUDARME A OTRO SITIO.  
**310 758 1632 GERMAN MEJÍA**

**EN BOGOTÁ**

ARRIENDO APARTAMENTO  
CHAPINERO ALTO  
ASCENSOR Y VIGILANCIA 24/7  
\$1.500.000 INC. ADMINISTRACIÓN  
**310 279 1757**

**ARRIENDO CASA EN NEIVA**

EXCELENTE SECTOR 3-HABITACIONES 3- BAÑOS  
SALA COMEDOR HABITACIÓN DE SERVICIOS PATIO  
DE ROPAS JARDÍN INTERIOR GARAJE PARA 2  
AUTOS PORTERÍA Y ZONAS COMUNES  
**311 593 2825**

**VENDO EDIFICIO DE 4 PISOS  
EN EL CENTRO DE NEIVA**

5mts. DE FRENTE POR 15.5 mts. DE FONDO:  
TIENE UN LOCAL AMPLIO, 3  
APARTAESTUDIOS Y UN APARTAMENTO  
Todo rentando  
**317 513 3048 Directamente**

**ARRIENDO BODEGA  
CON LOCAL**

CAR. 3 No. 2 - 37 NEIVA  
AREA 500m2  
**315 391 8851 - 608 871 0576**

**VENDO APARTAMENTO**

CONJ. RES. MEDIA LUNA PISO 4  
3- HABITACIONES, 2- BAÑOS, COCINA INTEGRAL,  
SALA COMEDOR, A- ACONDICIONADO,  
PARQUEADERO PROPIO  
INF: **310 216 3436 - 321 464 0672**

**VENDO APARTAMENTO**

EN BOGOTA FRENTE A UNIVERSIDAD  
JAVERIANA Carrera 7 No. 40 B 61  
2 - HABITACIONES. 2- BAÑOS. SALA  
COMEDOR. COCINA SÉPTIMO PISO  
**Informes 311 593 2825**

**EN BOGOTA**

VENDO  
APARTAMENTO 702  
T-3 COND. PRADOS  
DE LA CALLEJA  
CALLE 127 D # 19 - 88  
Área 114m2.  
3 HABITACIONES  
Y HABITACION DE  
SERVICIO  
315 697 9259  
314 293 3039

**VENDO  
MÁQUINA DE  
COSER**

PLANA INDUSTRIAL  
FASHION 20U.  
EXCELENTE  
ESTADO, CON POCO  
USO. 50% MÁS  
ECONÓMICO DEL  
VALOR COMERCIAL.  
318 219 03 16

**VENDO LOTE**

DOBLE EN JARDINES EL  
PARAÍSO CERCA A LA CAPILLA  
**310 265 6876 - 312 495 5092**

**VENDO FÁBRICA**

DE TRAJES TÍPICOS DEL HUILA  
(TROQUELADORA ELÉCTRICA, TRAJES,  
MATERIA PRIMA, CLIENTES..)  
**Informes: 310 752 5642**

**VENDO CASA VILLA  
ELISA - RIVERA**

3-Alcobas más cuarto de servicio, sala,  
comedor, patio de ropa y garaje 3-Baños  
Precio único 160 millones  
**315 337 6105 - (608) 877 4755**

**ARRIENDO LOCAL  
CALLE 13 # 3-19 NEIVA  
\$800.000  
CELULAR 300 485 4795**

**VENDO 3 LOTES CAMPESTRES EN  
LA ULLOA - BORDE CARRETERA  
DOS DE 1.200m2 y UNO DE 1.798m2  
Informes 315 781 8136**

**VENDO CASA SOLARIEGA**

AMPLIA - ACOGEDORA  
CÓMODA Y CENTRAL  
B/ALTICO (NEIVA)  
**Informes: 315 397 2034**

**VENDO**

APARTAMENTO 703 T - 7 ETAPA 3  
RESERVAS DE CAÑA BRAVA  
CARRERA 31 No. 51-87 NEIVA  
CERCA AL C/CCIAL. SAN PEDRO PLAZA  
**INFORMES 312 484 64 51**

**VENDO LOTE 28.528 m2**

(308 de frente x 97 de fondo)  
ENSEGUIDA DE LA ZONA FRANCA PALERMO  
SOBRE LA VÍA NEIVA - PALERMO  
**Informes 310 224 9469**

**SE ARRIENDA LOTE A 3  
KILÓMETROS DE NEIVA**

VÍA NEIVA - PALERMO 4.000m2  
BODEGAS - TRANSFORMADOR PROPIO  
**Informes: 313 388 5109**

VIVIENDAS

**REGALAZO!**

VENDO HERMOSA CASA 2 PISOS. 5 HABITACIONES. PATIO. TERRAZA. HALL. BALCÓN. GARAJE LINDOS ACABADOS B/LIMONAR POR LA VÍA PRINCIPAL  
315 821 3690 – 311 446 4049

**VENDO BODEGA COMERCIAL DE 2 PISOS**

CALLE 13 SUR No. 22 A 32 B/ARISMENDI MORA Primer piso de 140m2. Segundo piso de 70m2  
317 431 9055

**VENDO CASA DE UN PISO.**

3-HABITACIONES. 2-GARAJES. AMPLIAS ÁREAS DE SALA COMEDOR Y COCINA. PATIO TECHADO. B/LAS MERCEDES CERCA AL C/C ÚNICO  
314 304 6502

**VENDO O PERMUTO**

FINCA EN RIVERA HUILA VEREDA TERMOPILAS AREA: 5500m2 PISCINA Y CASA CON 6 HABITACIONES  
INFORMES 321 893 8547

**SE VENDE FAMOSA PELUQUERÍA Y ESTÉTICA (35 AÑOS DE IMAGEN, CLIENTES PERMANENTES, PELUQUEROS Y MANICURISTA ACREDITADOS**

Informes: 317 513 3048

**ALEVINOS**  
SÁBALOS BOCACHICOS  
MOJARRAS CARPAS  
CACHAMAS BAGRES

Avenida 26 No. 31 - 68  
315 792 2374 - (8) 874 7672

**ARRIENDO OFICINA 605**

EDIFICIO SÉPTIMA AVENIDA CENTRO - NEIVA  
Informes  
316 626 1596 - 318 712 2050

**VENDO IMPONENTE CASA COLONIAL A UNA CUADRA DEL PARQUE PRINCIPAL. EN GARZÓN HUILA**

Cuenta con un espacio adicional independiente que funciona como oficina, consultorio o similar y con parqueadero  
Informes 317 538 4989

**Avisos Judiciales**

NOTARIA SEGUNDA DEL CÍRCULO DE GARZON Carrera 8 # 7-12 Parque Principal GARZON - HUILA CITA: A todas las personas que tengan derecho a intervenir dentro de los diez (10) días siguientes a la publicación del presente EDICTO al Trámite Notarial de Liquidación de Sucesión Intestada de la señora BELARMINA HOYOS PANIQUITA, quien se identificaba con la cédula de ciudadanía número 26.509.202, fallecida en la ciudad

de Guadalupe Huila, el 15 de Julio de 2.021, siendo Garzón (Huila), el lugar de su último domicilio y asiento principal de sus negocios; liquidación aceptada en esta Notaría mediante ACTA DE FECHA (17) DE ENERO DE DOS MIL VEINTIDÓS (2022). Fíjese este EDICTO en un lugar visible de esta Notaría, por el termino de diez (10) días y entréguese copias del mismo a los interesados, ordenándose la publicidad de este, en periódico

regional y en radiodifusora local, en cumplimiento a lo dispuesto por el Artículo 3 del decreto – Ley 902 de 1.988 El presente edicto se fija hoy Dieciocho (18) de Enero de Dos Mil Veintidós (2022), a las ocho de la mañana (8:00 A.M.). El Notario: RAMIRO CUENCA CABRERA (Hay firma y sello) El Notario (E): GERARDO CORREA. (Hay firma y sello)

EMPLAZAMIENTO A INDETERMINADOS

PROCESO	CAUSANTES	DEMANDANTE	DEMANDADOS	JUZGADO	RADICACION
SUCESION	ÁNGEL ANÍBAL CALDERÓN DÍAZ	MARÍA DEL CARMEN URREA CHICA, ÁNGEL HUMBERTO CALDERÓN MUÑOZ, LENIN CALDERÓN MUÑOZ, LUZ ÁNGELA CALDERÓN RODRÍGUEZ, RICARDO ANDRÉS CALDERÓN URREA	INDETERMINADOS	CUARTO DE PEQUEÑAS CAUSAS	410014189004-2021-00860-00

**Los productos y servicios de su interés aquí en clasificados**

**Diario del Huila**

**8712458**



## Leona da muerte a guardia de un zoológico en Irán

El animal logró abrir las puertas de su jaula, ubicada en el recinto de la ciudad de Arak, y escapar. Las fuerzas de seguridad del país lograron capturar con éxito a ambos ejemplares.

### DIARIO DEL HUILA, TENDENCIA

Emil

Una leona dio muerte a un guardián el domingo en un zoológico ubicado en el centro de Irán, para después huir junto a su pareja, informaron este lunes los medios de comunica-

ción iraníes.

“La leona, que se encontraba desde hacía varios años en el zoológico, logró abrir una puerta de su jaula, salir y atacar al guardián de 40 años que acababa de llevarle comida a la pareja de felinos”, indicó un empleado del zoo a la cadena

de televisión IRIB.

Las fieras “lograron escapar”, añadió. “Tras el trágico incidente, las fuerzas de seguridad tomaron bajo control el zoológico”, situado en Arak, 200 km al suroeste de Teherán, señaló Amir Had, gobernador provincial, citado por la agencia

oficial IRNA.

“Los esfuerzos para capturar con vida a ambos felinos fueron exitosos”, indicó la autoridad, agregando que se iniciará una investigación judicial para determinar las responsabilidades en el acto que terminó con un trabajador fallecido.